

Jahresrechnung 2023
Geschäftsbericht 2023
Budget 2024



nesslau



Bürgerversammlung
Freitag, 22. März 2024, 20.15 Uhr
Büelensaal, Nesslau

Inhaltsverzeichnis

	Seiten		Seiten
Vorwort des Gemeindepräsidenten	2	- Abschreibungsfristen	102
Verwaltungsbericht		- Beteiligungsspiegel	103
- Behörden, Verwaltung	3	Bericht Geschäftsprüfungskommission	106
- Öffentliche Sicherheit	11	Prüfungs- und Genehmigungsvermerke	107
- Bildung		Verzeichnis Mitarbeiterinnen und Mitarbeiter der Gemeinde	108
➤ Amtsbericht Schule Nesslau	16	Verzeichnis Behördenmitglieder	109
➤ Die Schulleitungen berichten	20	Ferienplan	110
➤ Ausbildungsziele	23	Einladung Bürgerversammlung vom 22. März 2024	Rückseite Umschlag
➤ Schülerstatistik / Geburtenstatistik	24		
➤ Personal	25		
- Kultur, Sport und Freizeit	27		
- Gesundheit	30		
- Soziale Sicherheit	31		
- Verkehr	36		
- Umwelt, Raumordnung	38		
- Volkswirtschaft	42		
- Finanzen	44		
Steuern			
- Steuerabrechnung 2023	45		
Erläuterungen zur Erfolgsrechnung und Investitionsrechnung	46		
Gutachten und Antrag Schulraumerweiterung Primarschule Büelen, Nesslau	51		
Gutachten und Antrag Sanierung und Erweiterung Reservoir Hinterberg, Stein	52		
Erfolgsrechnung; Übersicht neue Ausgaben	53		
Erfolgsrechnung	62		
Investitionsrechnung	90		
Bilanz	93		
Finanzen			
- Steuerplan 2024	95		
- Geldflussrechnung und Eigenkapitalnachweis	96		
- Bewertung Finanzvermögen	97		
- Anlagespiegel Verwaltungsvermögen	99		
- Gewährleistungsspiegel und Rückstellungsspiegel	101		

Vorwort des Gemeindepräsidenten

Liebe Mitbürgerinnen und Mitbürger

Es freut mich, einmal mehr Rechenschaft über unsere Tätigkeit abzulegen. Wie Sie beim Lesen des Geschäftsberichts bemerken werden, beschäftigt wir uns im Jahr 2023 wiederum mit einer breiten Palette von Aufgaben, Themen und Projekten. Ich freue mich, Sie persönlich an der Bürgerversammlung begrüßen zu dürfen.



Noch immer herrscht Krieg in der Ukraine. Dieser wird mit einer erstaunlichen Selbstverständlichkeit in Kauf genommen. Haben wir anfangs Menschen aus der Ukraine aufgenommen, so stellt sich heute immer mehr die Frage, wer nun wirklich den Schutzstatus S bekommt. Vermehrt stellen wir fest, dass die Menschen, die einen Antrag auf Schutz stellen, aus der Türkei kommen oder gar zur Gruppe der Roma gehören. Ein organisiertes Vorgehen, das ganz und gar nicht der Idee der ursprünglichen Hilfeleistung unseres Landes entspricht. Auch wir sind mit der Unterbringung von Schutzsuchenden aus der Ukraine beschäftigt. Ich danke allen, die in irgendeiner Form unterstützen.

Mit der zu Ende gehenden Amtszeit stehen auch in unserer Gemeinde wiederum Wahlen an. Ich danke allen, die sich mit Interesse für ein öffentliches Amt engagieren. Die Aufgaben in den verschiedenen Gremien sind spannend und oft überraschend vielfältig. Vielen Dank für Ihr Interesse. Gerne stelle auch ich mich für eine weitere Amtsdauer zur Verfügung.

Gemeindesteuerfuss

Wir haben zwar erst vor zwei Jahren den Steuerfuss auf 119 Prozente gesenkt. Der Gemeinderat ist trotzdem der Ansicht, dass wir auf Grund der eingekommenen Einkommens- und Vermögenssteuern den Steuerfuss auf 114 Prozente senken können. In den vergangenen zehn Jahren konnte die Verschuldung pro Einwohner abgebaut werden. Heute weisen wir ein Vermögen pro Einwohner aus. Auch aus finanzieller Sicht stehen wir gut da. Der Zuwachs von knapp 300 neuen Einwohnerinnen und Einwohnern in den letzten vier Jahren führt zusätzlich zu Mehreinnahmen bei den Steuern. Es gilt nun, die Infrastruktur kontinuierlich zu erneuern.

Projekte

In einem nächsten Schritt ist geplant, dass wir in der Primarschule Büelen drei weitere Klassenzimmer erstellen. Die zwei in die Jahre gekommenen Mehrzweckgebäude wie auch ein Teil des Feuerwehrdepots genügen den heutigen Ansprüchen nur noch knapp. Das Militär ist ein wichtiger Partner für unsere Gemeinde. Ebenso wichtig ist es, dass der Feuerwehr eine zeitgemässe Infrastruktur zur Verfügung steht.

Mit dem Mobilitätsangebot mybuxi konnten wir den Pilotbetrieb aufnehmen. Mit diesem Angebot besteht die Möglichkeit, von den Aussengegenden ins Dorf und umgekehrt zu fahren. So sind zum Beispiel Besuche beim Arzt oder Einkäufe ohne eigenes Auto möglich.

Die Revision der Ortsplanung wird in diesem Jahr weitergeführt. Viele Grundlagen sind oder werden aktuell erarbeitet. Mit der anstehenden Revision ändert sich vieles. So wird es beispielsweise künftig gesetzlich nicht mehr möglich sein, Bauland zu horten. Wir werden Sie über die einzelnen Schritte fortlaufend informieren. Als nächste Schritte folgen die Gewässerräume und der Gemeindestrassenplan. Schlussendlich wird es nebst verschiedenen aktualisierten und neuen kommunalen Planungsinstrumenten auch ein über die ganze Gemeinde einheitliches Baureglement geben.

Die Überprüfung, welche baulichen Massnahmen auf dem Bahnhofareal möglich sind, konnte im Rahmen einer Machbarkeitsstudie abgeschlossen werden. Die Gemeinde hat die Südostbahn dabei unterstützt. Es liegt nun an ihr, die nächsten Schritte in Angriff zu nehmen. Sind wir gespannt, wie sich das Bahnhofareal dereinst entwickelt.

Dank

- Allen Mitarbeiterinnen und Mitarbeitern unserer Gemeinde für den vorbildlichen Einsatz;
- den Mitgliedern des Gemeinderats für die konstruktiven Sitzungen und den spannenden Austausch;
- allen Personen, die sich in irgendeiner Art und Weise für die Gemeinde und das Wohl der Mitmenschen einsetzen;
- Ihnen liebe Mitbürgerinnen und Mitbürger für das Vertrauen, das Sie mir schenken.

Ihr Gemeindepräsident Kilian Looser

Verwaltungsbericht

Behörden, Verwaltung

Bürgerversammlung

Die Bürgerversammlung ist ein Instrument der direkten Demokratie, an welcher nicht nur über Jahresrechnung und Budget abgestimmt wird, sondern die Bürgerinnen und Bürger auch interessante Informationen zum verflossenen Geschäftsjahr sowie über bevorstehende Projekte erhalten. Trotzdem erfreut sich der Gang zur Bürgerversammlung keiner grosser Beliebtheit, nahmen doch am 24. März 2023 lediglich rund vier Prozent der Stimmberechtigten im Büelensaal ihr politisches Recht wahr.

Stimmzähler



Kaum stimmberechtigt und schon Stimmzählerin - das zehnköpfige Team hat durch die Wahl der erst 19 Lenze zählenden Steinerin Anna Looser zur Stimmzählerin jugendliche Verstärkung erhalten.

Gedenken an Ueli Schärer

Am 25. Mai 2023 ist im Alter von 73 Jahren der ehemalige Steiner Gemeindepräsident Ueli Schärer an den Folgen einer Krebserkrankung verstorben. Ueli wirkte während 36 Jahren, von 1977 bis 2012, als Steiner Gemeindepräsident.

In sehr einfachen Verhältnissen aufgewachsen, verbrachte er seine Kinder- und Jugendjahre in Degersheim und lernte früh, auf eigenen Beinen zu stehen und Verantwortung zu übernehmen.



Nach einer KV-Lehre bei der Gemeindeverwaltung Stein kehrte er nach ein paar Jahren als Gemeinderatschreiber in seinen ehemaligen Lehrbetrieb zurück. Ausschlaggebend bei seiner Stellenwahl war insbesondere, dass er vor der eigenen Haustür seiner grossen Passion - dem Skifahren - frönen konnte. In den Achtzigerjahren präsidierte Ueli gar den Ostschweizer Skiverband.

Das Wohl seiner kleinen Gemeinde lag Ueli stets am Herzen. Er kannte Stein wie seine eigene Hosentasche und setzte sich entsprechend engagiert, interessiert und pflichtbewusst für Land und Leute ein.

Nach der Gemeindevereinigung von Stein und Nesslau-Krummenau wirkte Ueli als versierter Grundbuchverwalter bei der neuen Gemeinde Nesslau. Auch nach seiner Pensionierung stand er der Verwaltung stets mit wertvollen Ratschlägen zur Seite und war ein willkommener Diskussionspartner. Er hinterlässt eine grosse Lücke.

Gemeinderat

Im Berichtsjahr 2023 traf sich der Gemeinderat zu 17 ordentlichen Sitzungen und behandelte 377 Geschäfte aus allen Bereichen der kommunalen Tätigkeit. Allgemeine Informationen sind dabei nicht mitgezählt. Daneben wirkten die Räte in den verschiedensten Kommissionen wie zum Beispiel in der Feuerschutz-, Wasser-/Abwasser- oder Baukommission mit. Mit Ausnahme von vier umfangreichen Bauprojekten, bei welchen die Zuständigkeit beim Gemeinderat lag, bewilligte die Baukommission 141 Baugesuche und unterstützte bei 117 Vorabklärungen, was gegenüber dem Vorjahr einer leichten Abnahme entspricht.

Wie dem Geschäftsbericht 2013 zu entnehmen ist, bereitete dem Gemeinderat vor zehn Jahren die stetige Abwanderung Sorgen. In der Zwischenzeit hat sich das Blatt gewendet und Nesslau konnte in den letzten vier Jahren - seit Corona - ein Bevölkerungswachstum von 286 Personen verzeichnen.

Was beschäftigt den Gemeinderat aktuell? Gerne geben wir Ihnen einen kurzen Überblick über die wesentlichen Herausforderungen, die im Geschäftsbericht teilweise unter den entsprechenden Bereichen näher erläutert werden.

Veränderungen bei Liegenschaften

Die bestehenden Militärunterkünfte in Neu St. Johann und Nesslau sind gemessen an den heutigen Ansprüchen zu eng und veraltet. Geplant ist nun, das Mehrzweckgebäude Nesslau vollständig zum Feuerwehrdepot umzufunktionieren und unmittelbar daneben einen Neubau für Truppen- und Gruppenunterkünfte zu realisieren. Für die Ausarbeitung eines entsprechenden Projekts beantragt der Gemeinderat einen Projektierungskredit. Dabei ist auch die Zukunft des Mehrzweckgebäudes Neu St. Johann zu klären.

Behörden, Verwaltung

Die Alpsteinmühle Genossenschaft bekundet Interesse, in der ehemaligen Scheune des Landwirtschaftsbetriebs Berstel eine Mühle zu betreiben. Der Gemeinderat hat grünes Licht gegeben, die Abklärungen sind im Gange.

Das Wohnhaus Steinmetz ist abparzelliert und wird demnächst zum Verkauf ausgeschrieben. Dazu notwendig ist ein Übertrag vom Verwaltungs- ins Finanzvermögen, wozu der Gemeinderat der Bürgerschaft einen Antrag stellt.

Schule

Die Schülerzahlen steigen und die Primarschule Büelen benötigt mehr Raum. Vorgesehen ist nun, einen Anbau zu errichten. An der Bürgerversammlung wird deshalb ein entsprechender Baukredit in der Höhe von 1.7 Millionen Franken beantragt.

Ab 12. August 2024 ist die Schule gesetzlich verpflichtet, für Schülerinnen und Schüler in Kindergarten und Primarschule von Montag bis Freitag zwischen 07.00 bis 18.00 Uhr während der Schulwochen sowie während mindestens acht Wochen der Schulferien eine schulergänzende Betreuung anzubieten. Die Schule erarbeitet zusammen mit der KITA Topolino als Vertragspartnerin ein entsprechendes Angebot.

Revision Ortsplanung

Wie bereits mehrfach kommuniziert, muss bis im Jahr 2027 die Ortsplanungsrevision abgeschlossen sein. Ein Bestandteil davon ist die Schutzverordnung Natur- und Landschaftsschutz, die nach einem Mitwirkungsprozess anfangs 2024 öffentlich aufgelegt werden konnte.

Das Gewässerschutzrecht verlangt, dass im gesamten Gemeindegebiet die Gewässerräume festgelegt werden. Im Berichtsjahr hat Nesslau für 25 Gewässerräume innerhalb der Bauzone und über 70 Fliessgewässer ausserhalb der Bauzone eine Mitwirkung durchgeführt. Aktuell werden die vereinzelt eingaben ausgewertet. Die Ausscheidung des grössten Gewässerraums, dieser für die Thur, befindet sich noch in der kantonalen Vorprüfung. Ziel ist es, im Jahr 2024 die öffentliche Gesamtauflage durchzuführen.

Mit der umfangreichen Überarbeitung des Gemeindestrassenplans konnte begonnen werden. Diese Arbeiten werden nicht ausgelagert, sondern mit den eigenen personellen Ressourcen bewältigt.

Entwicklung Gemeinde

Der Gemeinderat hat bei der Entwicklung der Gemeinde strategisch mitzuwirken. So übernimmt er unter anderem eine aktive Rolle bei der Arealentwicklung rund um den Bahnhof Nesslau. Für diese liegt seit Juni 2023 eine Machbarkeitsstudie vor.

Diese bestätigt, dass eine wirtschaftliche Entwicklung mit entsprechender Wertschöpfung durchwegs möglich ist. Zurzeit liegt der Ball bei den im Perimeter liegenden Grundeigentümern. Die nächsten Schritte sind zu definieren.

Das Tiefbauamt plant im Doppeldorf Nesslau-Neu St. Johann entlang der Kantonsstrasse verschiedene verkehrstechnische Massnahmen. Ende 2023 führte er dazu die Mitwirkung zum «Betriebs- und Gestaltungskonzept Sidwaldstrasse bis Lutenbrücke» durch. Gleichzeitig plant die Gemeinde, die Einmündungen zur Sidwald- und Johanneumstrasse den heutigen Sicherheitsanforderungen anzupassen, wobei die Korrektur der Johanneumstrasse auf Begehren des Vereins Johanneum - er möchte im Areal verschiedene Verkehrsberuhigungen realisieren - bevorzugt und in diesen Tagen mit dem Mitwirkungsverfahren gestartet wird.

Gewässerverbauungen

Zur unterirdischen Verlegung des Rainbachs hat ein Ingenieurbüro verschiedene Varianten gearbeitet, die derzeit vom Kanton geprüft werden. Im Rübach und Rietbad wird nach wie vor die Offenlegung von Bächen in Betracht gezogen. Zudem beschäftigt sich der Rat mit dem Rückbau der Wehrschwelle bei der Herrenmühle und einer möglichen Revitalisierung im unteren Bereich der Luteren, bevor sie in die Thur fliesst.

ARA 2040

Eine Machbarkeitsstudie hat gezeigt, dass aufgrund der wachsenden technischen Anforderungen, aber auch aus personellen Überlegungen ein Zusammenschluss der Obertoggenburger Abwasserreinigungsanlagen ins Auge zu fassen ist. Im Berichtsjahr haben die beteiligten Körperschaften eine Planungsgemeinschaft gebildet. Aufgrund der getätigten Abklärungen zeichnet sich ein Neubau am Standort in Ebnat-Kappel ab. Für eine Projektbegleitung und die Ausarbeitung eines Vorprojekts wird der Bürgerschaft ein Kredit beantragt.



ARA Rechenweid: Wohin geht die Reise?

Behörden, Verwaltung

Mobilitätsökosystem

Im Jahr 2023 hat sich der Gemeinderat dazu entschieden, beim Projekt «Mobilitätsökosystem Nesslau/Toggenburg» mitzumachen. Schwerpunkt bildete im Berichtsjahr die Einführung eines On Demand Busses bzw. eines Ruftaxis. Zurzeit stehen für die Gemeinden Wildhaus-Alt St. Johann und Nesslau zwei «my buxis» zur Verfügung. Das Pilotprojekt dauert bis 2025.

Wasserversorgung

Die Wasserversorgung Krummenau hat einen Antrag auf Übernahme ihrer Körperschaft gestellt. Diese Inkorporation ist herausfordernd, da mit Ebnat-Kappel und Nesslau zwei politische Gemeinden mit verschiedenen Voraussetzungen beteiligt sind. Hinzu kommt, dass die Krummenauer Wasserversorgung finanziell nicht auf Rosen gebettet ist.

Um die Wasserversorgung generell nachhaltig sichern zu können, sind die Verantwortungsträger aufgefordert, regionale Zusammenarbeiten zu prüfen, zu fördern und Systeme zu vereinheitlichen.

Weitere Projekte

Weitere erwähnenswerte Projekte, die auch im 2024 Behörde und Verwaltung beschäftigen werden:

- Besucherlenkung Wolzenalp
- Projekt Thur- und Neckerweg
- Projekt Tourismusstrategie «Nesslau 2030»
- Erstellung Strassenperimeter Gemeindestras- sen 3. Klasse
- Erarbeitung eines Altersleitbilds
- Förderung Biodiversität im Siedlungsraum
- Übernahme Biblio- und Ludothek

Der Gemeinderat dankt sämtlichen Mitarbeiterinnen und Mitarbeitern, den Lernenden, allen Behörden- und Kommissionsmitgliedern sowie Funktio- nären, welche sich für die Bewältigung der ver- schiedensten öffentlichen Aufgaben zur Verfügung gestellt und eingesetzt haben, für die im vergange- nen Jahr geleistete Arbeit.

Personelles

Lernende

Nicht nur für die Lernenden selbst, auch für die Ausbilder ist es immer wieder eine Bereicherung, wenn nach erfolgreicher, dreijähriger Ausbildungs- zeit das Fähigkeitszeugnis entgegengenommen werden darf. Im vergangenen Sommer bereitete

Joana Egli grosse Freude, indem sie ihre kaufmän- nische Grundbildung mit der brillanten Note 5.3 ab- schloss. Die junge Berufsfrau bleibt der öffentli- chen Verwaltung treu und ist seit August Mitarbei- terin beim Grundbuchamt in Ebnat-Kappel.

Das Team der Auszubildenden wurde im August mit den beiden in Nesslau wohnhaften Livia Giezendanner und Franziska Berlinger ergänzt. Letz- tere widmet sich dem Kampfsport Taekwondo und ist Mitglied des Schweizer Nationalteams. Sie ab- solviert als Schülerin der United School of Sports ein zweijähriges Verwaltungspraktikum. Als zeitin- tensiv und mit viel Theorie angereichert zeigt sich die Umsetzung der neuen beruflichen Grundbil- dung BiVo 2023, nach der seit August ausgebildet werden muss.



Frischer, jugendlicher Wind auf der Verwaltung mit Franziska Berlinger (links) und Livia Giezendanner

Verwaltungsmitarbeitende

Der ehemalige Lernende Mattia Bourquin schloss im vergangenen Juli die Berufsmatura ab und unterstützte anschliessend bis zu Beginn der Rekrutenschule Mitte Januar 2024 die Abteilungen Gemeinderatskanzlei und Sozialamt.

Im letzten Geschäftsbericht erwähnten wir, dass die Stellenprozente auf der Gemeinderatskanzlei und Bauverwaltung nicht mehr ausreichen, um den vielen Aufgaben und Anforderungen, die in den letzten Jahren enorm zugenommen haben, gerecht zu werden. Nach einer umfassenden Überprüfung der Stellenprozente stimmte der Gemeinderat der Schaffung einer unbefristeten Stelle zu, nachdem in den vergangenen Jahren stets mit befristeten Arbeitsverhältnissen, vorwiegend besetzt durch Lehrabgänger, über- brückt wurde.

Behörden, Verwaltung

Markus Bollhalder, der vom 1. September 2021 bis 31. August 2022 auf der Verwaltung ein Praktikum absolvierte und nach einem kurzen Unterbruch in einem Teilzeitpensum weiterarbeitete, wurde vom Gemeinderat per 1. Juli 2023 zum neuen Mitarbeiter mit einem unbefristeten Arbeitsverhältnis gewählt. Er arbeitet bei der Bauverwaltung und hat sich bereits zur Weiterbildung «diplomierter Fachmann Bau und Umwelt GFS» angemeldet.



Markus Bollhalder ist bei der Bauverwaltung tätig.

Arbeitsjubiläum

2023 durfte der Gemeinderat Frieda Roth zum 25-jährigen Arbeitsjubiläum als Raumpflegerin des Mehrzweckgebäudes Erlen, Stein, gratulieren.

Anlässe

Jungbürgeranlass

Als auf die Einladung zum Jungbürgeranlass lediglich eine von den 35 Jungbürgerinnen und Jungbürgern reagierte, sagten wir den Anlass ab. Was in früheren Jahren auf grosses Echo stiess, findet immer weniger Interesse. Die Gemeinde wird die traditionelle Jungbürgerfeier künftig wohl sausen lassen.

Dorffescht

Im Gegensatz zur Jungbürgerfeier hat sich das in einem Turnus von zwei Jahren stattfindende Dorffescht zu einem gemütlichen Begegnungsfest etabliert. Beim fünften Anlass vom 1. Juli 2023 präsentierten sich bei schönstem Sommerwetter wiederum zahlreiche Vereine und Gruppen.

Gemeindepräsident Kilian Looser führte am Abend Ehrungen durch. Verdient gemacht haben sich:

- Ärztehaus Wiese für besonderen Einsatz während Coronapandemie
- Franziska Berlinger für Schweizer Meistertitel im «Taekwondo», Kategorie Junioren

- Ludothek Nesslau für jahrelange Freiwilligenarbeit
- Nöldi Forrer für 151 Kränze im Schwingsport
- Unihockey UHC Nesslau Sharks, Aufstieg des Damen-Teams in die Nati B



Turnerinnen präsentieren sich am Dorffescht am Barren.

Jahresausklang

Der Anlass zum Jahresausklang führte am 29. Dezember 2023 ins Bühl. Musikalisch umrahmt wurde er vom heimischen Gofechörl. Die Besucherschar nahm sich Zeit für einen Schwatz und wärmte sich mit Punsch und Wurst auf.



Treffen zum Jahresausklang im Bühl

Gemeindeverwaltung

Revisionen

Die Sozialversicherungsanstalt kontrollierte, ob die Gemeinde ihre AHV-pflichtigen Leistungen korrekt abrechnet. Die letztjährige Visitation stellte der dafür zuständigen Finanz- und Schulverwaltung ein gutes Zeugnis aus.

Behörden, Verwaltung

Gemeinderatskanzlei

Referendumsvorlagen

2023 wurden dem fakultativen Referendum unterstellt:

- Teilzonenplan Toggenburgerstrasse
- Kaufvertrag mit Alp Immo GmbH betreffend Verkauf Liegenschaft Haggenstrasse 12

Öffentliche Auflagen

2023 wurden öffentlich aufgelegt:

- Abbauplan Steinbruch Starkenbach, Änderungsaufgabe
- Sondernutzungsplan (SNP) Gewässerraum Mülibach
- Teilstrassenplan (TSP) «Erschliessung Halden»
- TSP «Erschliessung Schnyder»
- TSP «Oberloui-Ennetbühl»
- TSP «Umklassierung Zifferblattgasse»
- TSP «alter Webereiweg»
- TSP «Umklassierung Rietstrasse/Bodenstrasse»
- TSP «Umlegung Schnurweg & Auflösung Eggweg»
- TSP «Ausbau Thurweg»

Mitteilungsblatt

2023 wurden 18 Mitteilungsblätter geschrieben. Das doppelseitig bedruckte A4-Blatt enthält Mitteilungen der politischen Gemeinde sowie die nächsten Anlässe, die hier stattfinden. Es ist das amtliche Publikationsorgan der Gemeinde.

Informatik

Seit Einführung der EDV setzte die Gemeinde auf die Fachlösungen «GeSoft». Per 31. Dezember 2025 hat das mittlerweile zuständige Softwareunternehmen den Vertrag gekündigt, da es im Kanton St. Gallen keine entsprechenden Produkte mehr anbietet. Mit dem Prozess der Beschaffung einer Nachfolgelösung wurde bereits im Berichtsjahr gestartet. Ein weiterer bevorstehenden «Ressourcenfresser» wird die Ablösung von Office 2016 durch Microsoft 365 sein.

Bauwesen

Im vergangenen Jahr hat der Gemeinderat gestützt auf den Sondernutzungsplan die Arealüberbauung «alte Weberei» bewilligt. Diese besteht aus drei Mehrfamilienhäusern mit total 51 Wohnungen, einem Gewerbebau sowie drei bestehenden Gebäuden. Im Rahmen des Umbaus der Bestandesbauten sind zusätzlich nochmals zwölf Wohnungen

und weitere Gewerbeflächen geplant. Das Baubewilligungsverfahren dazu ist noch im Gange.

Das kantonale Energiegesetz fordert bei Neubauten den Nachweis der Eigenstromerzeugung, z.B. durch das Erstellen einer Photovoltaikanlage. Zusätzlich ist der Ersatz von fossilen Heizungen (z.B. Ölheizungen) grundsätzlich nicht mehr möglich. In den Baugesuchen ist die Einhaltung des Energiegesetzes mit einem Energienachweis darzulegen. Für den Ersatz und die Sanierung von wärmetechnischen Anlagen (Feuerungen, Einzelöfen, Abgasanlagen usw.) sowie für den Einbau und Ersatz von Wärmepumpen jeder Art ist eine Bewilligung notwendig.

Im Jahr 2023 hat die Baukommission auf Neubauten, aber auch im Zusammenhang mit Umbauten und Sanierungen, insgesamt 23 Wärmepumpen und 48 Photovoltaikanlagen mit einer Gesamtfläche von rund 5'000 m² und einer Leistung von 1'240 kWp bewilligt.

Baubewilligungen	2022	2023
Neubau Ein- & Zweifamilienhäuser	16	10
Neubau Mehrfamilien- und Geschäftshäuser	2	1
Umbauten und Renovationen von Wohnhäusern und Wohnungen	34	30
Gewerbliche Bauten (inkl. Umbauten)	5	3
Landwirtschaftliche Bauten (inkl. Umbauten)	13	13
Garagen / Kleinbauten / Verschiedenes	34	23
Heizungen / Kleinf Feuerungen	20	27
Wärmepumpen	39	23
Photovoltaikanlagen / Sonnenkollektoren	50	48
Reklameeinrichtungen	3	3
Zufahrtsstrassen / Bewirtschaftungswege / Parkplätze	2	5
Abbruch von Gebäuden / Anlagen	3	3
Öffentliche Bauten und Anlagen	4	11
Zweckänderungen (ohne bauliche Massnahmen)	4	2

Behörden, Verwaltung

Die Planung von Neu- und Umbauten wird immer anspruchsvoller. Im Dorfkern und insbesondere in den Ortsbildschutzgebieten sind höhere Gestaltungsanforderungen zu erfüllen. Die Grundlagen dazu finden die Planenden in der überarbeiteten Schutzverordnung, Teil Kultur. Auch ausserhalb der Bauzonen muss sichergestellt werden, dass sich Neu- und Umbauten gut in das Landschaftsbild einpassen und die ortstypische Bauweise übernommen wird. Eine Hilfestellung dazu bietet der Leitfaden «Bauentwurf im ländlichen Raum», welcher auf der Website der Gemeinde zur Verfügung steht.



Das Areal alte Weberei im Bauschutt

Einwohneramt

Die Gemeinde Nesslau zählt per 31.12.2023 3'827 Einwohnerinnen und Einwohner. Dies ist im Vergleich zum Vorjahr eine Zunahme um 76 Personen.

Im Berichtsjahr zugezogene Personen	224
Im Berichtsjahr weggezogene Personen	152

Geburten und Todesfälle	2022	2023
Geburten von Einwohnern	48	48
Todesfälle von Einwohnern	39	44

Einwohner per 31. Dezember	2022	2023
	3'751	3'827

nach Heimatorten

Ortsbürger	1'484	1'484
Andere Schweizerbürger	1'970	2'012
Ausländer	297	331

nach Postkreisen	2022	2023
Nesslau	1'729	1'787
Neu St. Johann	752	752
Krummenau	498	505
Ennetbühl	429	437
Stein	340	342
Urnäsch (Schwägälp)	3	4
Hemberg	0	0

nach Konfessionen

Evangelisch-reformiert	1'991	1'988
Römisch-katholisch	961	929
Andere Konfession oder konfessionslos	799	910

nach Nationalität

Schweiz	3'454	3'496
Deutschland	137	147
Italien	24	27
Ukraine	17	23
Österreich	17	17
Kosovo	14	13
Niederlande	8	13
Kroatien	13	12
Polen	10	11
Bosnien und Herzegowina	10	10
Übrige Länder	47	58

Der Ausländeranteil in der Gemeinde Nesslau beträgt per 31.12.2023 mit total 331 Personen 8.65 Prozent. Im Vergleich zum Vorjahr ist der prozentuale Ausländeranteil um 0.73 Prozent gestiegen.



Sind Ihre Reisedokumente noch gültig?

Denken Sie frühzeitig daran, diese zu erneuern.

Behörden, Verwaltung

Bevölkerungsentwicklung in Nesslau

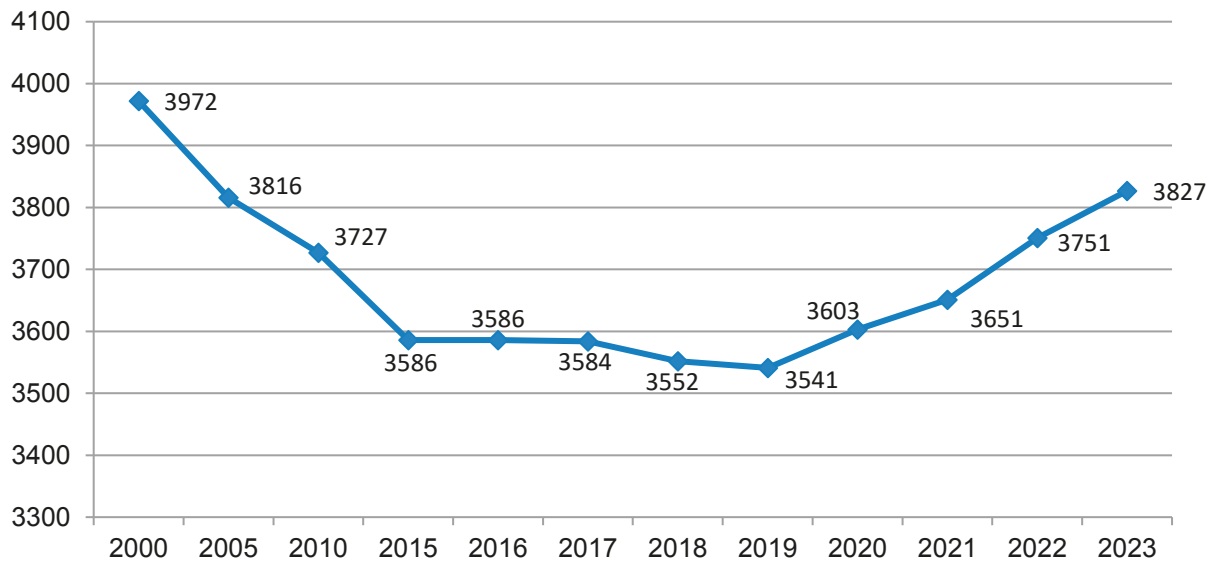

Einwohner nach Alter

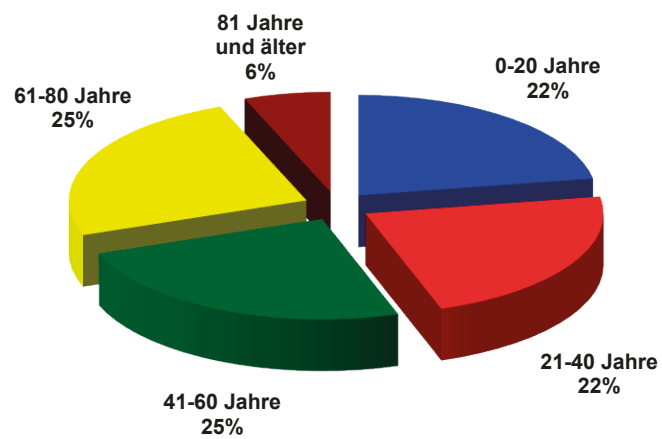

Einwohner nach Konfession

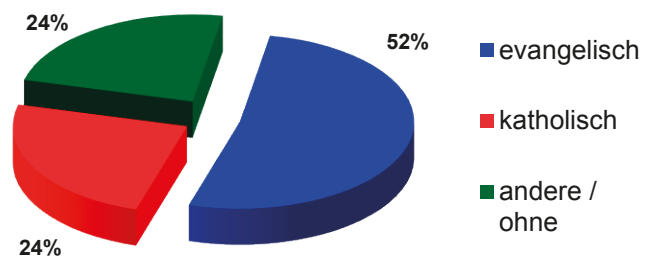

Behörden, Verwaltung

Zivilstandsamt Toggenburg

Das Zivilstandsamt ist seit 16 Jahren regionalisiert und wird im Gemeindehaus Wattwil geführt. Es ist für sämtliche Zivilstandsereignisse (Trauungen, Anerkennungen usw.) zuständig. Wer sich traut, kann sich im Haus Nüssli trauen lassen. Diese Möglichkeit nutzten im Jahr 2023 13 Brautpaare.

Bestattungsamt

Das Bestattungsamt hatte im Berichtsjahr 57 Todesfälle zu verarbeiten (Vorjahr 43).

Die Beisetzungen verteilten sich wie folgt auf die Friedhöfe:

Beisetzungen 2023	Erdgrab	Urne
Kath. Friedhof Neu St. Johann	1	8
Kath. Friedhof Stein	0	2
Evang. Friedhof Stein	1	0
Evang. Friedhof Nesslau	1	8
Evang. Friedhof Ennetbühl	0	2
Evang. Friedhof Krummenau	2	1

Bei 31 verstorbenen Personen wurde auf ein Grab verzichtet oder sie wurden auswärts beigesetzt. Zusätzlich zu den Reihengräbern stehen auf dem evangelischen Friedhof Nesslau eine Urnenwand, auf den katholischen Friedhöfen Neu St. Johann und Stein sowie auf dem evangelischen Friedhof Ennetbühl je ein Gemeinschaftsgrab zur Verfügung.

Einbürgerungen

Der Einbürgerungsrat Krummenau befasste sich im Berichtsjahr mit drei Einbürgerungsgesuchen und erteilte folgenden Personen das Bürgerrecht von Krummenau:

- Christoph Jähmig, Neu St. Johann, deutscher Staatsangehöriger
- Ling Xu, Neu St. Johann, chinesische Staatsangehörige mit ihren Kindern Liliana und Claire Sieben, deutsche Staatsangehörige
- Ruedi und Claudia Lieberherr, Krummenau, mit ihren Kindern Thomas und Martin

Betreibungsamt

Im Geschäftsjahr stellte das Betreibungsamt Nesslau 729 Zahlungsbefehle aus. Dies sind 22 Prozent mehr als 2022. Die in den Vorjahren geprägte Zurückhaltung scheint wieder ausgeglichen. Dabei setzten sich die Betriebenen vermehrt gegen die eingeleitete Betreibung mittels Rechtsvorschlag zur Wehr, im Jahr 2023 65 Mal, was gegenüber dem Vorjahr einer Zunahme von 33 Prozent entspricht. Bei einer Forderungssumme von Fr. 1'854'268.00 konnten Schuldnerzahlungen in der Höhe von Fr. 590'158.00 verzeichnet werden. Zudem wurden 210 Verlustscheine mit einer Gesamtforderung von Fr. 540'104.00 ausgestellt.

Zahlungsbefehle und Rechtsvorschläge

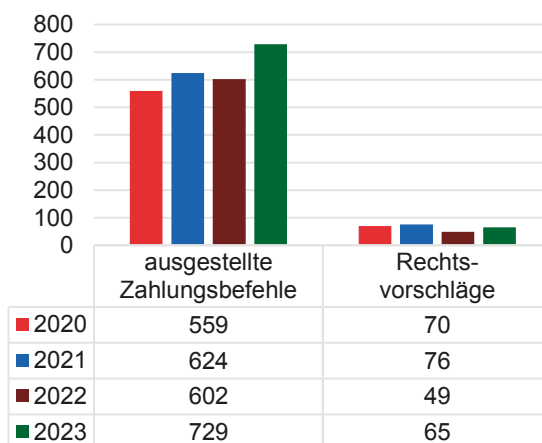

Pfändungsvollzüge und Verlustscheine

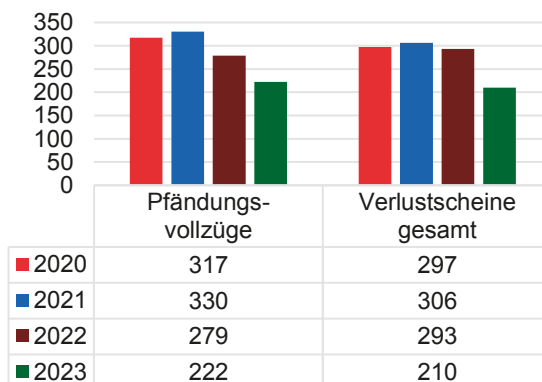

Öffentliche Sicherheit

Grundbuchamt Ebnat-Kappel - Nesslau

Die Gemeinde Nesslau ist in die Grundbuchkreise Nesslau, Krummenau und Stein aufgeteilt.

Grundbuchgeschäfte	Nesslau		Krummenau		Stein	
	2022	2023	2022	2023	2022	2023
Tagebucheinträge	323	274	297	251	76	61
Handänderungen	66	58	71	41	14	12
Dienstbarkeiten/ Grundlasten	18	7	24	14	6	6
Vormerkungen	7	6	6	8	2	2
Anmerkungen	45	28	22	43	14	7
Grundpfandrechte (Errichtungen)	38	41	43	26	9	11

Schätzungen	Nesslau		Krummenau		Stein	
	2022	2023	2022	2023	2022	2023
Grundstücke	347	220	295	229	57	46
Gebäude	264	211	237	220	59	40

Tagfahrten total 2022: 31

Tagfahrten total **2023**: 25

Gebäudeversicherung

In der Gemeinde Nesslau stehen 4'070 versicherte Gebäude, was gegenüber dem Vorjahr einer Zunahme von vier Objekten entspricht.

Ein Fachteam schätzt Grundstücke und Gebäude alle zehn Jahre neu. Dabei werden die Versicherungs- und Steuerwerte für jedes Gebäude und Grundstück im Rahmen der Grundstückschätzung festgelegt.

Wichtig ist es, dass nach erfolgten Neu-, An- und Umbauten die Gebäude durch den Grundeigentümer sofort zur Schätzung beim Grundbuchamt angemeldet werden, damit der effektive Versicherungswert neu festgelegt werden kann.

Amtliche Vermessung

Im Berichtsjahr konnten zwei Projekte im Zusammenhang mit der amtlichen Vermessung abgeschlossen werden. Eines davon konzentrierte sich auf die Waldrandaktualisierung, das andere auf die Verläufe der unterirdischen Gewässer im Siedlungsgebiet. Bei beiden Nachführungsprojekten beteiligten sich Bund und Kanton an den Kosten. Die Vermessungsaufnahmen wurden vom Geometerbüro FKL & Partner AG, Grabs, durchgeführt. Ziel bei der amtlichen Vermessung ist es jeweils, das Vermessungswerk der Gemeinde auf den aktuellsten Stand zu bringen.

Öffentliche Sicherheit

Feuerwehr

Jahresbericht

Vorwort

Wir blicken auf ein Feuerwehrjahr 2023 zurück, welches als normales, durchschnittliches Jahr bezeichnet werden kann. Alle Herausforderungen konnten ohne Zwischenfälle gemeistert werden. Zugleich war das Jahr 2023 das letzte Jahr unter dem Kommando von Patrik Wick.

Rückblick 2023

Damit im Ernstfall jeder Handgriff sitzt, wird in der Feuerwehr sehr viel in eine gute Ausbildung investiert. Insgesamt wurden 1'428 Übungsstunden und 47 Kurstage absolviert. In einer langjährigen Planung ist festgelegt, in welchem Jahr welche Themen bearbeitet werden. Jedes Jahr wird dabei auch ein Schwerpunktthema festgelegt.

Während dem Jahr werden mehrere Übungen durchgeführt, welche sich um das Schwerpunktthema drehen. Die Reihenfolge der Übungen ist so geplant, dass anfänglich ausgebildet und trainiert wird. In den Einsatzübungen wird das Gelernte angewendet und kontrolliert. Nebst den Übungen wurden durch einzelne Feuerwehrleute (AdF) verschiedene regionale und kantonale Weiterbildungskurse (WBK) besucht. Der regionale WBK für Offiziere und Unteroffiziere fand im März in Nesslau statt. An vier Tagen wurden die Kadernmitglieder aus dem Toggenburg und Neckertal zu verschiedenen Themen weitergebildet. Dabei wurde der Fokus auf die Brandbekämpfung in Gebäuden gelegt. Im Johanneum konnte das mittlerweile abgebrochene „Haus Elisabeth“ für verschiedene Übungen und Szenarien genutzt und unter realen Bedingungen geübt werden. Unter anderem wurden ungefähr 70 Türen aufgebrochen und in einem extra angebauten Container Feuer gelegt. Nebst den vier Kurstagen nutzten auch die Feuerwehren Nesslau und Ebnat-Kappel das Gebäude mehrmals für Übungen. Wir bedanken uns recht herzlich beim Johanneum, dass wir das Gebäude kostenlos so viele Male nutzen durften. Es war eine einmalige Gelegenheit, in einem grossen Gebäude unter so realen Bedingungen zu üben.

Die regionale Zusammenarbeit wurde auch im Jahr 2023 gepflegt und weiter gefördert. Zum Beispiel werden gewisse Übungsthemen unter den Feuerwehren abgeglichen und die gleichen Inhalte ausgebildet. Auch tauschen sich die Kommandos regelmässig zu den verschiedensten Themen aus. Weiter wurde eine Führungsunterstützung gegründet. Wie die meisten Feuerwehren kämpfen auch die Toggenburger Wehren mit dem Problem, genügend Feuerwehrleute zu finden, die bereit sind,



mehr Verantwortung zu übernehmen und die Unteroffiziers- oder Offiziersausbildung zu absolvieren. Da viele Leute aus dem Toggenburg auswärts arbeiten, kann es tagsüber vorkommen, dass bei einem Alarm nur wenige Kaderleute zur Verfügung stehen. Daher helfen sich die Offiziere der

Obertoggenburger Feuerwehren gegenseitig aus. Ab einer bestimmten Alarmstufe unterstützen die Offiziere der Nachbarwehren die Einsatzleitung bei der Führung des Einsatzes. Diese Lösung hat sich bereits zwei Mal bewährt.

Auch im letzten Jahr wurden Einsatzgeräte ersetzt und angeschafft. Die heutigen, modernen Bautechniken und Gebäudestile sorgen für immer neue Herausforderungen bei einem Brandfall. Glücklicherweise kommt es in einem modernen Gebäude zwar seltener zu einem Vollbrand. Allerdings entsteht durch die heute verbauten Materialien und das moderne Inventar viel und sehr giftiger Rauch. Oft sorgt dieser für den grösseren Schaden als das Feuer selbst. Bei einem Brand den Rauch in Schach und somit den Schaden möglichst gering zu halten, ist ein wichtiges Ziel bei einem Brandeinsatz. Damit dieses Ziel erreicht werden kann, sind einige Gerätschaften notwendig. Aus diesem Grund wurden als Ergänzung zu den vorhandenen Lüftern zwei Akkulüfter angeschafft. Diese können sehr schnell in den Einsatz gebracht werden und haben eine grosse Leistung. Auch wurden Lunten angeschafft, durch welche Rauch gezielt aus Gebäuden abgeleitet werden kann. Mit einem neuen Rauchvorhang kann der Rauchaustritt durch geöffnete Türen verhindert werden. Weiter wurde ein mit Gas befeuerter Brandsimulator angeschafft, mit welchem Kleinbrände vorgetäuscht werden können. Der Simulator wird für das Training mit Feuerlöschern bei Brandschutzschulungen eingesetzt. Er hat sich bereits mehrfach an verschiedenen Schulungen von Firmen und Schulklassen bewährt. Übrigens findet am 4. September 2024 die nächste Brandschutzschulung für Firmenpersonal statt. Falls Sie Interesse haben, Ihr Personal zum Thema «Verhalten im Brandfall» schulen zu lassen, dürfen Sie sich gerne beim Feuerwehrkommando melden.

Öffentliche Sicherheit

Diverse Halogen-Scheinwerfer wurden durch LED-Scheinwerfer ersetzt. Die restlichen Ausgaben dienten dem Ersatz und der Ergänzung von Kleidern und Material.

Einsätze

Es mussten im vergangenen Jahr 44 Einsätze geleistet werden, was leicht über dem Durchschnitt liegt. Am frühen Morgen des 1. Februar wurden wir zur Unterstützung bei einem Schreinereibrand in Wildhaus aufgeboten. Bis in den Nachmittag hinein halfen wir bei der Bewältigung dieses Grosseinsatzes. Dieser Einsatz und die Räumung eines heissen Heustockes waren die am stundenintensivsten Einsätze im Jahr 2023. Hierbei ist zu erwähnen, dass der Grossbrand der Sägerei in Neu St. Johann vom 8. Dezember erst in der Statistik vom Jahr 2024 aufgeführt wird, da das Einsatzjahr jeweils per Ende Oktober abgeschlossen wird.

Von Unwettern blieben wir zum Glück, wie schon im letzten Jahr, verschont. Dafür wurden wir aber zu relativ vielen schweren Verkehrs- und Personenunfällen aufgeboten. Dabei konnten wir bei einigen Einsätzen wertvolle Hilfe leisten, sodass es den Betroffenen heute wieder gut geht. Leider gab es aber auch belastende Einsätze mit Todesfällen. Die restlichen Alarme waren meistens rasch bewältigt und gehörten zu den üblichen Einsätzen wie zum Beispiel Ölspuren und Brandmeldeanlagen. Erwähnenswert ist, dass eine Brandmeldeanlage in zwei Fällen durch einen wirklichen Brand ausgelöst wurde und somit durch die rasche Reaktion grösserer Schaden verhindert werden konnte.

Im vergangenen Jahr rückte die Feuerwehr Nesslau 44 Mal aus, was total 1'065 Einsatzstunden ergab. Folgende Ereignisse haben dazu geführt:

Brandmeldeanlagen (davon mit Brand 2)	5
Strassenrettung	1
Personenrettung / Liftrettung	7
First Responder	6
Ölwehr	7
Unwetter/Wasser/Sturm	4
Brand	1
Bagatell-Einsätze	2
Traghilfen	2
Heuwehr	1
Verkehrsunfälle	3
Nachbarhilfe / Unterstützung Polizei	2
Gasaustritt	1
Bienen / Wespen	2

Weiterbildung

Auch im vergangenen Jahr konnten Kameraden zu Weiterbildungen motiviert werden. René Rust absolvierte den fünftägigen Offizierskurs 1, wurde zum Leutnant befördert und kann seither als Einsatzleiter eingesetzt werden. Marco Tischhauser legte die fünftägige Unteroffiziers-Grundausbildung ab und wurde zum Korporal befördert. Ueli Rutz und Roger Abderhalden absolvierten den Kurs Einsatzführung 2 und wurden zum Oberleutnant befördert. Das gesamte Kader besuchte den jährlichen regionalen Weiterbildungskurs, welcher wie schon erwähnt in Nesslau stattfand. Durch verschiedene AdF wurden weitere Spezial- und Weiterbildungskurse besucht. Ich bedanke mich bei allen Kursabsolventen für die Bereitschaft zur Weiterbildung.

Eintritte/Austritte

Adrian Gämperle trat neu der Feuerwehr Nesslau bei. Er hat vorher bereits Feuerwehrdienst in Mosnang geleistet. Drei Feuerwehrmänner haben ihre Dienstpflicht erfüllt und wurden aus dem Feuerwehrdienst entlassen. Richard Koller leistete zuerst in der Feuerwehr Stein und nach der Fusion in der Feuerwehr Nesslau Dienst. Mit ihm verabschiedeten wir einen zuverlässigen und motivierten Feuerwehrmann. Richard gehört einen grossen Dank für seinen langjährigen Einsatz bei der Feuerwehr.

Christof Früh hatte seine Dienstpflicht bereits vor drei Jahren erfüllt. Freiwillig hängte er weitere Jahre an und unterstützte uns als Offizier und Fahrzeugchef. So konnten wir weiterhin auf sein sehr grosses Fachwissen und seine grosse Erfahrung als Einsatzleiter zählen. Christof hat unglaubliche 36 Jahre Feuerwehrdienst geleistet. In dieser Zeit hat er sich bis zum Oberleutnant weitergebildet, war Kursadjutant an mehreren Kursen und leistete allgemein sehr viel für die Feuerwehr. Insgesamt absolvierte Christof in seiner Karriere ausserordentliche 74 Kurstage und ungefähr 720 Übungen! Ganz beendet Christof seine Feuerwehrlaufbahn noch nicht. Er wird uns weiterhin bei Einsätzen als Zentralist unterstützen.

Ebenfalls verabschiedeten wir per Ende Jahr unseren Kommandanten Patrik Wick. Auch Patrik leistete sehr viel zu Gunsten der Feuerwehr und der Bevölkerung. In seiner 23-jährigen Laufbahn absolvierte er ebenfalls unzählige Weiterbildungskurse und wurde in regelmässigen Abständen vom Unteroffizier bis zum Hauptmann befördert. Im Jahr 2017 übernahm Patrik das Kommandantenamt von Albin Louis und wurde zum Major befördert. Seither führte er die Feuerwehr sehr zuverlässig und mit einer grossen Ruhe.

Öffentliche Sicherheit

Das Wohl und die Sicherheit der Mannschaft sowie eine gute Ausrüstung waren ihm wichtig. Er opferte sehr viel Freizeit, sorgte dafür, dass die Feuerwehr Nesslau gut funktioniert und die Gemeinde auf eine schlagkräftige Feuerwehr zählen kann.

Im Namen der Feuerwehr Nesslau bedanke ich mich bei Christof und Patrik für ihren unermüdlichen und grossen Einsatz zugunsten der Bevölkerung!

Dank

Ich bedanke mich bei der ganzen Mannschaft, welche auch im vergangenen Jahr einen grossen und motivierten Einsatz gezeigt hat. Die Bereitschaft, sich in der Freizeit für die Sicherheit der Bevölkerung einzusetzen und zu jeder Tag- und Nachtzeit alles liegenzulassen, um zu helfen, ist nicht selbstverständlich.

Auch den Arbeitgebern, die ihre Angestellten bei einem Alarm jeweils gehen lassen, gehört ein grosser Dank.

Ebenfalls bedanken wir uns beim Präsidenten der Feuerschutzkommission, Hansueli Roth, sowie den restlichen Mitgliedern der Kommission für die gute Zusammenarbeit. Zuletzt bedanken wir uns auch bei den umliegenden Feuerwehren, unserer Administratorin Marina Hüppi und bei all denjenigen, die uns in irgendeiner Form unterstützten. Die Bevölkerung der Gemeinde Nesslau darf auf eine schlagkräftige Feuerwehr zählen, zu jeder Zeit und an jedem Ort.

Kommandant Michael Louis



Wechsel im Feuerwehr-Kommando von links: Daniel Rust, Marco Wickli (neu Kommando-Stv.), Michi Louis (neuer Kommandant), Patrik Wick (Kommandant im Ruhestand)

Löschwasserversorgung

Die Gemeinde unterstützt die Wasserversorgungen mit Beiträgen an Löschwasserprojekte, wobei sich deren Höhe nach den gesprochenen Beiträgen der Gebäudeversicherung St. Gallen (GVSG) richtet. Im Jahr 2023 erhielt die Wasserkorporation Ennetbühl-Rietbad für verschiedene umgesetzte Projekte in ihrem Versorgungsgebiet finanzielle Unterstützung. Diejenigen Beiträge für die neue Verbindungsleitung Schwendi-Heimetli und den Neubau des Stufenpumpwerks Strick wurden nicht wie geplant der Investitions-, sondern der Erfolgsrechnung belastet.

Brandschutz

Die Brandschutzbeauftragte erteilt im Rahmen des gesetzlichen Auftrags die brandschutztechnischen Bewilligungen bei Neu- und Umbauten, für den Ersatz oder die Sanierung einer Heizungsanlage sowie für Feuerwerksverkäufe und Veranstaltungen.

Im Jahr 2023 wurden 67 brandschutztechnische Bewilligungen erteilt (Vorjahr 69). Darin enthalten sind zehn Bewilligungen für Veranstaltungen.

Militär

Die beiden Mehrzweckgebäude Nesslau und Neu St. Johann verzeichneten im Berichtsjahr drei Belegungen mit militärischen Einheiten.

Beim Nesslauer Mehrzweckgebäude hat die Gemeinde einen Kiesplatz für Militärfahrzeuge erstellt.



Militärfahrzeuge parkieren auf dem neuen Parkplatz.

Öffentliche Sicherheit

Schiesswesen

Der Kugelfang bei der 300 m-Schiessanlage in der Schwand ist zurückgebaut und die Arbeiten sind ausgeführt. Die Schlussabrechnung kann aber erst präsentiert werden, wenn die Beiträge des Bundes geflossen sind.



Schwand: Kontaminiertes Material wird abgetragen.

Die Kugelfänge auf der Schwägälp sind ebenfalls zurückgebaut. Im Frühjahr wird die Rekultivierung abgeschlossen.

Zivilschutz

Kurse und Einsätze

Die RZSO Toggenburg unterstützte die Gemeinde Ebnat-Kappel beim Aufbau, Betrieb und Rückbau der Tour de Suisse Women.

Vom 21. bis 25. August 2023 unterstützten freiwillige Zivilschützer die Gemeinden bei Unterhalts- und Instandstellungsarbeiten. Dank dem grossen Engagement von motivierten Zivilschützern konnten einige Projekte fachmännisch und speditiv umgesetzt werden.

Auf dem Speer haben starke Regenfälle einen Hang zum Rutschen gebracht. Geröll, Schutt und Schlamm verschütteten einen beliebten Wanderweg. Der Schadenplatz war nur zu Fuss in eineinhalb Stunden erreichbar.

Freiwillige Betreuer und Kaderangehörige begleiteten den Bewohnenden-Ausflug des Seniorenzentrums Solino. Ohne die Unterstützung des Zivilschutzes könnten die betagten Personen aufgrund der benötigten intensiven Betreuung nicht mehr auf die Reise mitgenommen werden.

Nach einer intensiven Bauphase konnte der Neubau des Seniorenzentrums Wier in Ebnat-Kappel fertig gestellt werden. Einige Zivilschützer betreuten die Bewohnenden beim Umzug vom Altbau und dem Provisorium in den Neubau.

Die Betreuer absolvierten ein dreitägiges Praktikum in verschiedenen regionalen Pflegeinstitutio-

nen. Die eingesetzten Zivilschützer arbeiteten interessiert und motiviert unter der fachkundigen Anleitung von ausgebildeten Pflegefachleuten. Durch die gemeinsamen Tätigkeiten lernten die Institutionen die Zivilschutzorganisation Toggenburg kennen und bauten Vertrauen in die Fähigkeiten auf.

Die Führungsunterstützer fokussierten sich im Berichtsjahr auf den Bereich Telematik. Die Zivilschützer verlegten einige Kilometer Leitungen im Hoch- und Tiefbau und erstellten in Zusammenarbeit mit der SBB eine Leitungsdurchführung bei einer Bahnstrecke in Bazenhaid. In einer praktischen Übung bauten die Führungsunterstützer einen kompletten NTP Notfall-Treffpunkt auf. Nebst eingespielten Meldungen wurden Kinder einer Schulkasse aus Bazenhaid als Statisten durch den NTP Notfall-Treffpunkt geschleust. Während einer Woche kontrollierten zwei Teams von Infrastrukturwartern grössere öffentliche und private Schutzräume in den Gemeinden Kirchberg und Ebnat-Kappel auf deren Einsatzbereitschaft. Nach der fachkundigen Funktionskontrolle wurde zu jedem Schutzraum ein Zustandsprotokoll ausgefüllt. Nach wie vor bleiben die Gemeinden und Private, als Eigentümer der Schutzräume, für die regelmässigen Unterhaltsarbeiten zuständig.

Zusammenarbeit mit den Partnerorganisationen

Gemeinsam haben die Toggenburger Feuerwehren mit dem Zivilschutzkommando das Einsatzmaterial zur Bekämpfung von Waldbränden evaluiert und beschafft. Die Unteroffiziere und Offiziere der Toggenburger Feuerwehren wurden anlässlich der Kaderweiterbildungstage des Toggenburger Feuerwehrverbandes durch das Kommando der RZSO Toggenburg auf den modernen Materialien einsetzbezogen geschult. Die Angehörigen der Feuerwehren Neckertal und Wildhaus-Alt St. Johann wurden an mehreren Abend-Übungen auf dem Waldbrandmaterial und Schmutzwasserpumpen ausgebildet. Die gemeinsame Einsatzbewältigung von Feuerwehr und Zivilschutz ist im Ereignisfall sehr wahrscheinlich.

Kommandoübergabe

Pascal Stöckli war seit der Fusion der drei Zivilschutzorganisation Toggenburg, Unteres Toggenburg und Neckertal im Januar 2018 der Kommandant der RZSO und übergab das Kommando per Ende 2023 an den langjährigen Vize-Kommandanten Samuel Fust.

Pascal Stöckli, ehemaliger Kommandant RZSO
Samuel Fust, neuer Kommandant RZSO

Bildung

Amtsbericht Schule Nesslau

Geschätzte Einwohnerinnen und Einwohner,
liebe Eltern

Schulrat und Schulleitung

Der Schulrat traf sich zu zehn ordentlichen Sitzungen und zu einer ausserordentlichen Zusammenkunft.

In den regelmässig stattfindenden Schulleitungskonferenzen treffen sich die Schulleitungen und der Schulratspräsident, um organisatorische und schulische Belange zu besprechen.

Das Schuljahr 2022/23 stand stark im Zeichen der IT-Infrastruktur. Durch die Erarbeitung der verschiedenen nötigen Konzepte und der Evaluation der gesamten Infrastruktur waren wir doch sehr gefordert. Mit der Koordination des pädagogischen, wie auch des technischen Supports, der Umstellung auf das Apple-Betriebssystem und dem Wechsel der Datenablage vom traditionellen Server auf die Cloud waren auch einige Hürden zu meistern. In diesem gesamten Prozess wurden wir von der Firma Detix AG aus Chur und unserem langjährigen IT-Partner, der Orbit Informatik AG aus Wollerau, beraten und begleitet. In den Sommerferien wurden in den Schulzimmern interaktive Wandtafeln eingebaut und sämtliche Lehrpersonen mit MacBooks und iPads ausgestattet. Mit der Übergabe der Geräte an die Lehrerschaft wurden diese parallel dazu mit intensiven Schulungen gefordert. Nach den Herbstferien wurden alle Schülerinnen und Schüler der Oberstufe mit iPads ausgerüstet und während zwei Lektionen in die Handhabung und die wichtigsten Funktionen eingeführt. Im zweiten Semester des Schuljahres 2023/24 werden auf der Mittelstufe ebenfalls alle Schülerinnen und Schüler mit einem iPad ausgerüstet. Auf der Unterstufe werden sich immer zwei Kinder ein iPad teilen und die Kindergärten werden mit zwei Geräten pro Klasse ausgestattet. Die ganze Lehrerschaft wird durch den pädagogischen Support in verschiedenen Workshops laufend weiter geschult. Der gesamte Transformationsprozess wird voraussichtlich noch mehrere Jahre in Anspruch nehmen.

Personelles

Auf Ende des Schuljahres 2022/23 verabschiedeten wir vier Lehrpersonen in den wohlverdienten Ruhestand. Jürg Brändle kann auf 20 Jahre als Klassenlehrer an der Oberstufe Nesslau zurückblicken. Er war ein stiller Schaffer im Hintergrund, Klassenlehrer mit grosser Fachkompetenz, aktiv

und wertschätzend mit einer gradlinigen Klassenführung. Im Team, aber auch in der Klasse, konnte Jürg immer wieder einmal einen trockenen, aber kollegialen Spruch klopfen.

Hans Schächli unterrichtete 33 Jahre an der Schule Nesslau Deutsch für Fremdsprachige. Sein Unterricht war geprägt von grosser Wertschätzung gegenüber den Schülerinnen und Schülern. Mit seiner vorbildlichen und pflichtbewussten Arbeitsweise konnte er unseren Schülern sehr viel Wertvolles auf ihrem schulischen Lebensweg mitgeben. Im Team des Kindergartens Kloster war er uns immer eine grosse Stütze.

Andi Honegger durfte nach 37 Jahren Schule Nesslau in den Ruhestand treten. Angefangen im Primarschulhaus Ennetbühl, wechselte er nach zwei Jahren für ganze 27 Jahre in das Primarschulhaus Bühl. Zusätzlich hatte er damals für 10 Jahre das Amt als Schulleiter der Aussenschulen übernommen. Mit der Schliessung des Schulhauses Bühl wechselte Andi in das Primarschulhaus Krummenau. Mit seiner ruhigen, gradlinigen und sehr wertschätzenden Haltung hat Andi Honegger vielen Schülerinnen und Schülern lehrreiche Inhalte sowie viele Selbst- und Sozialkompetenzen mitgegeben.

Nach 40 Jahren an der Schule Nesslau mussten wir ebenfalls Heinz Schmuki verabschieden. Seine grosse Leidenschaft war das Latein. Eine Herzensangelegenheit, die er mit viel Freude unterrichtete. Bei Heinz standen die Schülerinnen und Schüler immer im Zentrum und er motivierte sie stets aufs Neue, die verschiedenen Sprachen zu erlernen.

Der Schulrat dankt den frisch pensionierten Lehrpersonen für ihren grossen und wertvollen Einsatz zum Wohle unserer Schülerinnen und Schüler und wünscht ihnen alles Gute in ihrem neuen Lebensabschnitt.



Verabschiedung von Andi Honegger, Jürg Brändle und Heinz Schmuki

Bildung

Amtsbericht Schule Nesslau

Nach 23 Jahren an der Schule Nesslau, wovon 18 Jahre als Schulleiterin, hat uns Ursula Schweizer verlassen. In all den Jahren hat Ursi immer ein grosses Herz für ihre Schülerinnen und Schuler gezeigt. Sie hat mit ihnen gelitten, aber auch die schönen Momente genossen. Ihr war es wichtig, ein Teil der Schule Nesslau sein zu dürfen. Mit viel Engagement und Herzblut hat sie die Oberstufe geleitet und dabei immer den Menschen mit seiner Vielfältigkeit im Zentrum gesehen.

Ebenfalls nach 23 Jahren verliess uns Barbara Rudolf. Mit viel Liebe und Fürsorge unterrichtete sie unsere Kleinsten, zu Beginn im Kindergarten Ennetbühl, danach im Kloster. Als Kindergartenlehrperson war es ihr wichtig, den Kindern die Natur und ihre Schönheiten zu zeigen. Sie setzte dies mit viel Herzblut im Waldkindergarten um, den sie vor 10 Jahren zusammen mit dem Schulrat aufgebaut hatte.

Wir danken Ursula Schweizer und Barbara Rudolf für ihre überaus langjährige Treue und wünschen ihnen alles Gute an ihren neuen Wirkungsorten.

Schulorganisation

Im Kindergarten führen wir seit Sommer 2023 drei Doppelkindergärten im Kloster sowie zwei Doppelkindergärten in der Kramenwies. In Krummenau werden je eine Unterstufe und eine Mittelstufe im Mehrklassensystem geführt. In der Primarschule Büelen werden wir neu ab Sommer 2024 fünf Unterstufen und vier Mittelstufen, ebenfalls im Mehrklassensystem, führen. Auf der Oberstufe unterrichten wir weiterhin zehn Klassenzüge sowie die Sportklasse.

Bauliches

In der Primarschule Büelen wurden im Haus A im ersten von drei Geschossen die Parkettböden neu geschliffen und versiegelt. Weiter bekamen die Schulhauskorridore einen neuen Anstrich.

Im Oberstufenzentrum Büelen wurde das Lehrerzimmer renoviert. Dabei wurde eine Stehbar eingebaut, die Wände neu gestrichen und die bestehende Küche durch eine Abwaschmaschine ergänzt. Ebenfalls im Oberstufenzentrum wurden in einem Gruppenraum die Ablagen demontiert und die Wände frisch gestrichen.

Jahresrechnung 2023

Die Jahresrechnung schliesst im Bildungsbereich bei einem Gesamtaufwand von rund 9.7 Millionen Franken um Fr. 463'000.00 besser ab als budgetiert. Aufgrund mangelnden Fachpersonals konnten auch in diesem Jahr die externen Fördermassnahmen nicht vollumfänglich durchgeführt werden, weshalb in diesem Bereich wiederum ein wesentlicher Fehlbetrag entstanden ist. Eine grössere Abweichung gibt es auch bei den Anschaffungen von Mobiliar. Der neue Kindergarten konnte kostengünstiger eingerichtet werden und die neue Möblierung in Krummenau wurde noch nicht umgesetzt. Diese wird deshalb im Budget 2024 wieder berücksichtigt. Die übrigen Abweichungen bewegen sich im ordentlichen Rahmen.

Budget 2024

Das Budget 2024 sieht einen Nettoaufwand von rund 10.4 Millionen Franken vor. Die Übersicht der grösseren neuen Ausgaben sind den Seiten 54 bis 56 zu entnehmen.

Dank

Mein erster Dank geht an alle Lehrpersonen, an die Hauswarte und weiteren Personen, die sich direkt für unsere Schule engagiert haben. Ein herzliches Dankeschön für die gute Zusammenarbeit richte ich auch an unsere Mitarbeiterinnen auf der Schulverwaltung, an die Schulleitungen sowie an die Schul- und Gemeindebehörden.

Im Namen des Schulrates danke ich Ihnen, liebe Bürgerinnen und Bürger, für Ihr Wohlwollen und das Verständnis, das Sie uns im vergangenen Jahr entgegengebracht haben.

Nesslau, 1. Februar 2024

Hansjörg Huser, Schulratspräsident

Bildung

Amtsbericht Schule Nesslau

Für langjährige Dienste in der Schule Nesslau konnten geehrt werden:

für 40 Jahre Lukas Heim
Heinz Schmuki

für 20 Jahre Jürg Brändle
Brigitte Schwyn
Daniel Schwyn

für 15 Jahre Yvonne Bösch
Yolanda Hug
Miriam Neher

für 10 Jahre Susanne Bösch
Emil Forrer
Brigitte Horn
Elisabeth Meyer



Die zahlreichen Jubilierenden v.l.n.r.: Yolanda Hug, Brigitte Horn, Susanne Bösch, Daniel Schwyn, Miriam Neher, Jürg Brändle, Yvonne Bösch, Brigitte Schwyn, Lukas Heim, Heinz Schmuki, Elisabeth Meyer (es fehlt: Emil Forrer)

Treueprämie oder Treueurlaub für langjährigen Dienst im Kanton St. Gallen:

für 10 Jahre Dominique Louis

für 20 Jahre Nathalia Eberle
Alexandra Scherrer Stutz
Brigitte Schwyn
Daniel Schwyn

Intensivweiterbildung:

Folgende Lehrperson hat im Berichtsjahr eine Intensivweiterbildung in Anspruch genommen:

Marietta Engel, Schulische Heilpädagogin

Aus dem Dienst der Schule ausgetreten sind:

Nadine Aerne	nach 4 Jahren
Jürg Brändle	nach 20 Jahren
Claudio Brufani	nach 8 Jahren
Andi Honegger	nach 39 Jahren
Evelyne Jenni	nach 5 Jahren
Barbara Koch	nach 3 Jahren
Damaris Kuratli	nach 8 Monaten
Elisabeth Meyer	nach 10 Jahren
Alessio Minelli	nach 5 Jahren
Barbara Rudolf	nach 23 Jahren
Hans Schächli	nach 32 Jahren
Heinz Schmuki	nach 40 Jahren
Ursula Schweizer	nach 23 Jahren

Bildung

Amtsbericht Schule Nesslau

Neu im Schuldienst stehen:

seit 01.08.2023:



Sandra C. Baumann
Schulische Heilpädagogin



Irina Coridun
Oberstufenlehrperson



Erika Schopp
Kindergartenlehrperson



Ivo Stäger
Schulleiter Oberstufe



Viola Csurgay
Primarlehrperson



Susanne Frei
Leiterin Mittagstisch



Isabelle Sutter
Primarlehrperson

seit 01.10.2023



Christian Fust
Oberstufenlehrperson



Flurina Hediger
Primarlehrperson



Nina Setz
Stv. Kindergartenlehrperson



Cornelia Ott
Kindergartenlehrperson



David Preisig
Oberstufenlehrperson

seit 23.10.2023



Edith Giger
Betreuerin/Stv. Köchin Mittagstisch

Bildung

Die Schulleitungen berichten

Schulkreis Primarschule

Susanne Bösch, Schulleitung Primarstufe

Wie jedes Jahr war auch das 2023 sehr abwechslungsreich. Im Februar 2023 organisierte die Bibliothek für die Primarschule eine Autorenlesung. Aufgrund der Altersspanne zwischen Unterstufe und Mittelstufe ist eine Lesung für die Autoren jeweils eine Herausforderung.

Im Mai organisierten wir für die Eltern der 1. und 2. Klasse sowie der 5. und 6. Klasse einen Elternabend zum Thema Medien. Den Unterstufeneltern wurde dabei vermittelt, was gute Medieninhalte sind und was die Risiken von Kindergames sind. Auch die Häufigkeit der Mediennutzung war ein Thema. Für die Mittelstufeneltern ging es darum, wie die Lebenskompetenzen mit den Medien in Einklang gebracht werden können. Auch das Thema Mobbing und Pornografie wurde angesprochen.

Die Suche nach Lehrerinnen und Lehrern war auch in diesem Jahr eine Herausforderung. Nebst dem, dass wir im Kloster einen neuen Kindergarten und in der Büelen eine neue Unterstufenklasse eröffneten und somit je eine Klassenlehrperson mehr benötigten, galt es eine weitere Klassenlehrperson für den Kindergarten Kloster und eine Klassenlehrperson für Krummenau sowie für die Büelen zu finden. Wenn Klassen eröffnet werden, steigt sofort auch der Bedarf an Fachlehrpersonen. Durch Umpflanzung und Zurückgreifen auf Personal, welches wir vor Ort hatten, konnten wir die Fachbereiche gut abdecken. Wir waren froh, dass wir bis Ende März alle Stellen besetzt hatten und so mit der Detailplanung starten konnten.

Vor den Sommerferien ist immer die Zeit des Abschiednehmens. Evelyne Jenni verliess die Schule Nesslau in Richtung ihres Wohnorts in Liechtenstein. Zum Abschluss konnte sie mit ihrer Klasse das bereits für das Jahr 2020 vorgesehene Musical «Wilhelm Tell» doch noch aufführen. Die Inszenierung wurde geprägt durch sehr motivierte Schüler und Schülerinnen, die eine tolle Darbietung boten. Auch das Bühnenbild zeigte, dass kein Vorbereitungsanstrengung gescheut worden ist. Zur tollen Leistung der Kinder kam die hervorragende Gabe von Evelyne Jenni, eine grosse Kinderschar anzuleiten und mit ihrer Sing- und Musikgabe zu inspirieren, dazu.

Im Kloster verabschiedeten das Team, die Eltern und Kinder Barbara Rudolf mit vielen Geschenken. Ein Schulwechsel nach so vielen Jahren Tätigkeit im selben Kindergarten ist für alle Beteiligten eine grosse Umstellung. Zum Glück fanden wir eine Nachfolgerin, welche den von Barbara Rudolf mit

viel Herzblut aufgebauten Waldkindergarten weiterführt.

Auch in Krummenau hiess es Abschied nehmen: Andi Honegger hatte das Pensionsalter erreicht. Die Schüler und Schülerinnen haben gemeinsam mit den Eltern eine vielfältige und unterhaltsame Abschiedsfeier mit einem tollen Apéro auf dem Pausenplatz initiiert. Die Schüler und Schülerinnen wurden dann im ersten Quartal nochmals teilweise von Andi Honegger unterrichtet. Er begleitete in der Rolle als Praktikumslehrperson Isabelle Sutter bei ihrem Berufseinstieg.

Im August starteten wir mit einem neuen System in den Kindergartenklassen. Während des ersten Quartals waren die Kinder immer durch zwei Personen betreut. Einerseits waren da die Lehrerinnen und andererseits kamen sogenannte Klassenunterstützerinnen und –unterstützer zum Einsatz. Aufgabe dieser nicht pädagogisch ausgebildeten Personen war es, die Kinder bei Alltagshandlungen wie An- und Ausziehen der Schuhe und Jacken, beim WC-Gang, beim Nase putzen oder auch bei Herausforderungen in der Ablösung zu unterstützen. Der Einsatz dieser Personen wurde von den Lehrerinnen sehr geschätzt. Die kleinen Kindergartenkinder konnten dadurch beim Eingewöhnen besser begleitet werden.

Für die Lehrerinnen und Lehrer wurden mehrere schulinterne Fortbildungen angeboten. In diesem Jahr ging es um das Thema Beurteilung und wie darüber kommuniziert wird. In der letzten Ferienwoche wurden die Lehrerinnen und Lehrer der gesamten Schule in die Benützung des MacBooks sowie der iPads eingeführt. Zusätzlich wurden in allen Klassenzimmer der Primar digitale Wandtafeln installiert. Kurz vor Schuljahresstart war diese neue Technologie für die eine oder andere Lehrperson eine Herausforderung. Da die Lehrpersonen bis zu den Herbstferien weiterhin Zugriff auf ihre Windowsgeräte hatten, konnte ein guter Übergang gefunden werden.

Die Mittelstufenklasse von Dominique Louis setzte sich im ersten Quartal im neuen Schuljahr mit dem Thema Wald auseinander. Die Kinder lernten unter anderem die Schichten des Waldes kennen, setzten sich mit den verschiedenen Arten von Bäumen auseinander und untersuchten den Aufbau des Baumstammes. Im September 2023 nahm die Klasse an der Baumpflanzaktion zum 100-jährigen Bestehen der Waldverbände St. Gallen und Liechtenstein teil. Die Kinder durften mit dem Revierförster Ruedi Bösch einen sehr spannenden und abwechslungsreichen Morgen im Wald verbringen.

Bildung

Die Schulleitungen berichten

Sie pflanzten in der Gehren über 50 Jungbäume verschiedenster Arten und schützten sie gegen Wildverbiss.



Wir sind dankbar, dass unsere Lehrpersonen immer wieder auf die Zusammenarbeit mit verschiedenen Experten zählen dürfen. Dadurch können wir den Kindern das Fachwissen direkt in der Natur vermitteln.

Mitte September wurden unsere Mittelstufenklassen wiederum von den Medienexperten von zischig.ch besucht. Diese bringen unseren Schülern und Schülerinnen den Umgang und das korrekte Verhalten im Internet und mit Online-Games näher.

Nach den Herbstferien ging es bereits wieder mit den Adventsvorbereitungen los. In den jeweiligen Teams wird entschieden, welche Angebote während des Adventsbastelns gemacht werden oder welche Lieder beim Adventssingen, welches an verschiedenen Tagen zum Tagesstart in der Primar Büelen stattfindet, gesungen werden.

Der Besuch des Samichlaus ist natürlich vor allem im Kindergarten ein ganz wichtiges Ereignis. Wenn dann dieser noch mit einem Inseli-Besuch kombiniert wird, ist das Ganze noch eindrücklicher.

Ich bedanke mich bei allen an der Schule Beteiligten für ihren Einsatz und ihr grosses Engagement.

Schulkreis Oberstufe

Ivo Stäger, Schulleitung Oberstufe

«Kümmere dich um deinen Körper. Es ist der einzige Ort, den du zum Leben hast!»

Jim Rohn (1930-2009), US-amerikanischer Unternehmer, Autor und Motivationstrainer

Wechsel in der Schulleitung

Ende Juli gab Ursula Schweizer die Schulleitung der Oberstufe Büelen ab. Nach 18 Jahren in unterschiedlich grosser Schulleitungsverantwortung hatte sie das Bedürfnis, sich wieder ganz dem Unterricht für Textiles Gestalten zu widmen. An dieser Stelle bedankt sie sich herzlich für die schöne Zeit an der Schule Nesslau, die vielen Kontakte zur Bevölkerung, die zahlreichen Gespräche und das entgegengebrachte Vertrauen.

Im August trat ich die Nachfolge von Ursula Schweizer an. Meine Tätigkeiten an den Oberstufen Wildhaus-Alt St. Johann und Ebnat-Kappel zeigen mir eindrücklich, wie unterschiedlich profiliert und organisiert Schulen auf geografisch kleinstem Raum sein können. Ich freue mich sehr darauf, der Oberstufe Büelen gemeinsam mit den engagierten Lehrpersonen, den rund 200 Lernenden und deren Eltern ein neues Gesicht geben zu dürfen.

Umgang mit den sozialen Medien

Die Medienwelt, in welcher unsere Lernenden aufwachsen, unterliegt grossen, dynamischen Veränderungen. Dienste wie WhatsApp, Facebook, Snapchat etc. veränderten die Kommunikation unter den Gleichaltrigen, aber auch innerhalb der Familie nachhaltig. Studien stellen einen signifikanten Zusammenhang zwischen der Intensität des Medienkonsums und zunehmender Depression her. Vielleicht ein Grund, auch den eigenen Umgang mit den digitalen Medien zu hinterfragen?

In zahlreichen, präventiv ausgerichteten Unterrichtssequenzen werden die Jugendlichen bei uns für eine sinnvolle Nutzung der Social Media-Dienste sensibilisiert. Trotzdem kommt es im Freizeitbereich immer wieder zu digitalem Fehlverhalten. Dies hat oft Auswirkungen auf die Schule, respektive auf unsere Lernenden (z.B. Angststörung oder Mobbing). Wie viel Leid könnte man sich ersparen, wenn man nicht schlecht über andere Menschen sprechen würde. Das gilt nicht nur für die digitale Welt.

Umstellung auf Apple-Betriebssystem

Die Schule Nesslau erneuerte im August die IT-Infrastruktur und erarbeitete dazu ein passendes Medienbildungskonzept. In den Sommerferien wurden in den Klassenzimmern die Beamer durch interaktive Bildschirme in der Wandtafel ersetzt. Dazu kam der Wechsel vom Microsoft- auf das Apple-Betriebssystem. Der Systemwechsel stellte viele Lehrpersonen vor eine grosse Herausforderung.

Bildung

Die Schulleitungen berichten

Die in Chur ansässige Firma Deltix AG unterstützte die Lehrpersonen in diesem Transformationsprozess mit intensiven Schulungen. Unsere Lernenden erhielten ihr persönliches iPad im November. Eine zeitgemässe und sinnvolle Anschaffung ganz im Sinn der IT-Bildungsoffensive des Kantons St. Gallen. Dieses Werkzeug soll künftig im Unterricht mass- und sinnvoll eingesetzt werden. Die Firma Deltix AG wird uns auch im pädagogischen Support eine wertvolle Stütze sein.

Kleine Einblicke in unseren Schulalltag

Es ist erstaunlich, was unsere Lehrpersonen auch ausserhalb des Unterrichts organisieren und leisten: fachliche Absprachen mit Kolleginnen und Kollegen, Organisation von Betriebsbesichtigungen und Schularztuntersuchungen, Planung von Projekt-, Schnupper- und Schneesporttagen, Besuche im Berufsinformationszentrum Wattwil, Besuch des Lehrstellenforums Toggenburg und der OBA in St. Gallen, Organisation von Exkursionen, Arbeitseinsätzen in der Natur, runden Tischen mit Eltern, Kriseninterventionen bei Schülerinnen und Schülern, Anmeldungen für Abklärungen beim schulpsychologischen Dienst und vieles mehr. Das macht unseren Beruf aber auch so abwechslungsreich und spannend. Nachfolgend erhalten Sie einen kleinen Einblick in weitere schulische Aktivitäten.

Act-Back-Besuch «Anders»

Sechs Klassen nahmen im Mai am Improvisationstheater «act-back» teil. Das interaktive Bühnenprogramm zog unsere Jugendlichen in den Bann. Inhaltlich ging es um eine Liebesbeziehung zwischen einem Mädchen und einem ausländischen Jungen im schulpflichtigen Alter. Der Vater des Mädchens war überzeugt, dass diese Liebe nur Probleme mit sich bringt und es deshalb besser sei, wenn diese Freundschaft per sofort beendet wird. Das Mädchen war da komplett anderer Meinung. Die Jugendlichen wurden von der Theatercrew in die Überlegungen miteinbezogen und konnte Varianten der Szene spielen (lassen).

Projektwoche Stadt Wildenau

Die im Juni mit grossem Aufwand organisierte Sonderwoche Stadt war sehr erfolgreich. Die Lehrpersonen bedanken sich bei allen Personen für den wertschätzenden Besuch und den Schülerinnen und Schülern für deren grossen Einsatz. Die Hälfte des durch die Sonderwoche eingenommenen Geldes wurde an die Kinderbaustelle Wattwil und an die Winterhilfe Toggenburg gespendet.

Polysportive Stafette Wildhaus

Der sportliche Leckerbissen schlechthin fand bei herrlichem Wetter am 6. September 2023 in Wildhaus statt. Die Jugendlichen wurden in Fünfer-teams eingeteilt. Jeweils eine Person aus dem Team absolvierte eine der folgenden Disziplinen: Schwimmen, Bike fahren, Crosslauf und Biathlon. Die schnellsten Athletinnen und Athleten qualifizierten sich mit ihren Leistungen für die kantonale polysportive Stafette, welche am 24. April 2024 in Flums stattfinden wird.

3. Oberstufe besucht Feuerwehr

Nachdem sich die Lernenden im «Natur und Technik»-Unterricht gründlich mit dem Thema Feuer und vor allem auch Feuer löschen befasst hatten, durften sie ihr Wissen im Oktober bei der Feuerwehr Nesslau vertiefen. Weshalb ist Rauch so gefährlich? Was muss ich tun, wenn es brennt? Wie bediene ich einen Feuerlöscher? Worauf muss ich beim Löschen mit einer Löschdecke besonders achten? Diese und viele weitere Themen übten die Jugendlichen praxisnah im Feuerwehrdepot. Gleichzeitig lernten sie die vielfältigen und wichtigen Aufgaben der Feuerwehr kennen. Ein herzliches Dankeschön an die Feuerwehrmänner, die diesen spannenden Vormittag ermöglichten.



Weitere spannende Berichte von Aktivitäten finden Sie auf der Website www.schule-nesslau.ch.

Zum Abschluss danke ich Ihnen herzlich für das entgegengebrachte Vertrauen in unsere Schule, in unsere Lehrpersonen und in mich.

Bildung

Ausbildungsziele unserer austretenden Schülerinnen und Schüler (Sommer 2023)

aus 2. Sekundarklassen

4 Kantonsschule Wattwil

3. Sekundarklassen

2 Automatiker/in EFZ
 2 Automobil-Mechatroniker/in EFZ
 2 Bäcker-Konditor-Confiseur/in EFZ
 1 Detailhandelsfachmann/frau EFZ
 1 Drogist/in EFZ
 4 Fachmann/frau Gesundheit EFZ
 1 Fachmittelschule
 1 Fremdsprachenaufenthalt
 1 Gestalter/in Werbetechnik EFZ
 1 Hotelfachmann/frau EFZ
 1 Informatiker/in EFZ
 1 Informatikmittelschule
 3 Kantonsschule Wattwil
 4 Kaufmann/frau EFZ
 1 Landmaschinenmechaniker/in EFZ
 1 Landwirt/in EFZ
 1 Maurer/in EFZ
 1 Metallbauer/in EFZ

2 Physiklaborant/in EFZ
 2 Privatschule
 3 Schreiner/in EFZ
 1 Seilbahn-Mechatroniker/in EFZ

3. Realklassen

1 Baupraktiker/in EBA
 3 Detailhandelsfachmann/frau EFZ
 1 Elektroinstallateur/in EFZ
 2 Fachmann/frau Gesundheit EFZ
 1 Fleischfachmann/frau EFZ
 1 Gärtner/in EFZ
 1 Kauffmann/frau EFZ
 1 Landwirt/in EFZ
 1 Motorradmechaniker/in EFZ
 1 Restaurantfachmann/frau EFZ
 1 Schreiner/in EFZ
 2 Zimmermann/Zimmerin EFZ

Es hatten alle Schulabgänger/innen eine Anschlusslösung.

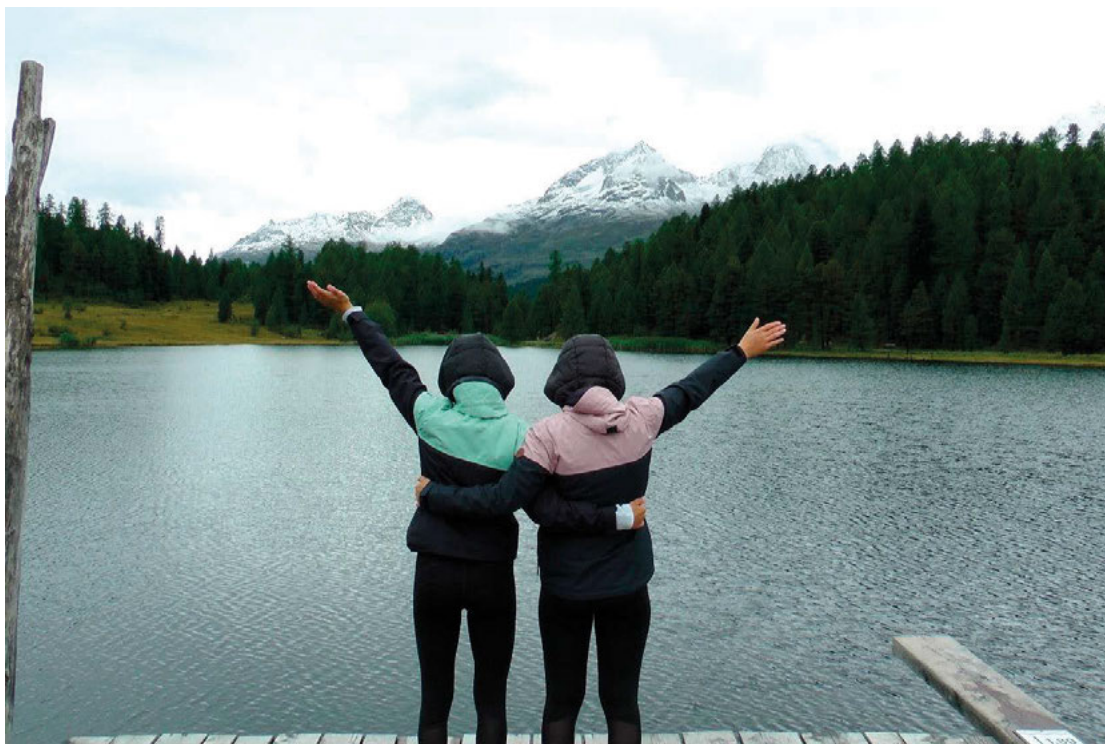

Klassenlager der Realklasse 2b in Pontresina

Bildung

Schülerstatistik / Geburtenstatistik

Schülerstatistik (Stand Ende Januar 2024)

	17/18	18/19	19/20	20/21	21/22	22/23	23/24
Kindergarten	74	57	69	77	73	87	87
Primarstufe							
1. Klasse	45	40	23	29	40	31	42
2. Klasse	31	41	42	24	28	39	30
3. Klasse	35	31	40	41	25	29	40
4. Klasse	30	34	31	42	40	25	32
5. Klasse	36	29	31	33	41	40	25
6. Klasse	36	38	30	31	34	43	41
Oberstufe							
1. Real	26	26	28	20	24	27	19
2. Real	22	28	22	27	18	20	26
3. Real	20	22	27	19	29	17	20
1. Sekundar	43	44	36	39	37	42	49
2. Sekundar	41	39	40	35	38	36	38
3. Sekundar	29	33	34	34	28	32	32
Sportklasse				14	7	11	16
Total	468	462	453	465	462	479	497

Im Schuljahr 2023/24 besuchen 11 Schülerinnen/Schüler private oder andere Schulen und 12 Schülerinnen/Schüler Heilpädagogische Schulen.

Geburtenzahlen (aufgeteilt nach den Einschulungsjahren)											
Jahrgang	1. Kindergarten	2. Kindergarten	Schuleintritt	Zonen							Total
				Nesslau	Neu St. Johann Schlatt, Aemelsbg.	Krummenau	Ennetbühl	Laad	Bühl	Stein	
2013/14	18/19	19/20	2020	10	2	1	4	2	3	2	24
2014/15	19/20	20/21	2021	6	3	3	3	1	5	9	30
2015/16	20/21	21/22	2022	9	6	7	3	3	1	4	33
2016/17	21/22	22/23	2023	10	8	4	3	1	6	5	37
2017/18	22/23	23/24	2024	12	4	5	2	1	1	2	27
2018/19	23/24	24/25	2025	11	9	5	3	4	2	5	39
2019/20	24/25	25/26	2026	15	6	4	3	2	9	3	42
2020/21	25/26	26/27	2027	12	10	8	6	3	3	3	45
2021/22	26/27	27/28	2028	14	11	7	5	4	6	4	51
2022/23	27/28	28/29	2029	14	11	4	7	3	6	8	53
<p>Schuljahr 2024/25 - Beginn 12. August 2024</p> <p>Obligatorischer Schuleintritt in den Kindergarten:</p> <p>Kinder mit Geburtsdatum 01.08.2019 - 31.07.2020</p>											

Schule Nesslau

Personal (Stand Februar 2024)

			Stellenantritt in Nesslau
Schuleinheit Oberstufe			
Schulleitung	Stäger Ivo		2023
	Aberhalden Petra	Sportlehrerin	2022
	Amruthalingam Artémis	Lateinlehrerin	2024
	Badilatti Aliqi	Oberstufenlehrer	2020
	Brändle Jürg	Sekundar spr./hist.	2003
	Bühler Mayr Christina	Fächergruppen	2014
	Burri Irina	Deutsch als Zweitsprache	2024
	Coridun Irina	Oberstufenlehrerin	2023
	Eberhard Fabian	Fachlehrer Werken	2014
	Eberle Nathalia	Oberstufenlehrerin	2016
	Egger Simon	Schulischer Heilpädagoge	2023
	Frischknecht Beat	Sportlehrer	2009
	Fust Christian	Fachlehrer	2023
	Gisler Manuela	Oberstufenlehrerin	2016
	Haltinner Andrea	Realschule	2010
	Hammam Viktorie	Fachlehrerin Musik/Bild.Gest.	2006
	Heim Lukas	Fachlehrer Werken	1983
	Heim-Schewiller Monika	Fachlehrerin Englisch/Sport	1981
	Hutter-Schlegel Rahel	Sekundar spr./hist.	2002
	Keller Kathrin	Oberstufenlehrerin	2021
	Kuratli-Knaus Maja	Fächergruppen	1997
	Preisig David	Oberstufenlehrer	2023
	Scherrer Stutz Alexandra	Schulische Heilpädagogin	2019
	Schrackmann Simon	Oberstufenlehrer	2018
	Schwyn Daniel	Sekundar math./nat.	2003
	Tanner Raoul	Oberstufenlehrer	2021
	Wetzel-Mayr Maria	Fächergruppen	2009
	Zimlich Jessica	Oberstufenlehrerin	2022

Schuleinheit Primarschule

Schulleitung	Bösch Susanne		2013
Schulhaus Büelen	Anderegg Lea	US	2015
	Becker Corina	Schulische Heilpädagogin	2021
	Csurgay Viola	US	2023
	Egger Simon	Schulischer Heilpädagoge	2022
	Engel Marietta	US/MS/Heilpädagogin	2002
	Frischknecht Beat	Sportlehrer	2009
	Hagen Stephanie	US	2015
	Hediger Flurina	MS	2023
	Heierli Sandra	MS	2020
	Hobi-Schlegel Beatrice	MS	2000
	Hug-Burri Yolanda	US	2008
	Louis Dominique	MS	2015
	Nehrer Miriam	US	2008
	Philipp Nina	MS	2021
	Räss Andrea	Fächergruppen	2007
	Rickenbach Christina	US	2018
	Schlegel Petra	US	2020
	Schwyn-Limacher Brigitte	MS	2003
	Sprenger Alexandra	Hausaufgabenhilfe	2023
	Wickli-Feurer Ruth	MS	1992

Schule Nesslau

Personal (Stand Februar 2024)

			Stellenantritt in Nesslau
Schulhaus Krummenau	Bischofberger Urs	MS	1986
	Rastoder Lejla	US / MS	2011
	Roth Marlene	Hausaufgabenhilfe	2022
	Sutter Isabelle	US	2023
	Vögel-Wickli Martina	Fächergruppen	2001
Kindergarten Neu St. Johann	Bösch Franziska		2017
	Bösch-Eigenmann Yvonne		2008
	Braun-Kessler Lea		2009
	Gauer Claudia		2021
	Giger-Bollhalder Annelis		2012
Kindergarten Kloster	Louis Eva		2023
	Ott Cornelia		2023
	Roth Marlene		2022
	Schopp Erika		2023
	Schwab Sabrina		2020
	Setz Nina		2023
	Frymann Chantal	Lernplanet/DaZ	2022
	Baumann Sandra C.	Schulische Heilpädagogin Kindergärten	2023
Fachlehrpersonen	Neher Miriam	Begabungsförderung	2021
Schulsozialarbeit	Horn Brigitte	alle Schulstufen	2013
Begleitung	Ammann Doris	Waldkindergarten	2023
	Louis Eva	Waldschule	2021
	Sprenger Alexandra	Waldschule	2023

Verwaltungspersonal

Hauswarts- personal	Bischof Urs	Kindergarten Kloster	2022
	Brunner Arnold	Primarschule Büelen Haus A Aussenanlagen Büelen	2022
	Forrer Emil und Manuela	Turnhalle Rünggel, Stein	2013
	Frei Jan	Oberstufenzentrum, Sekundar Büelengebäude	2022
	Lusti Andrea	Oberstufenzentrum, Real	2007
	Scherrer Annemarie	Primarschule Büelen Häuser B, C und D	1991
	Strasser Stefan und Marlies	Sporthalle und Turnhalle Büelen Primarschule Krummenau, Kindergarten Kramenwies	2002/01
Mittagsbetreuung	Frei Susanne	Leiterin / Köchin	2023
	Giger Edith	Köchin / Betreuerin	2023
	Menzi Eike	Betreuerin	2018
Informatik	Schwyn Daniel		2023
Schulverwaltung	Huser Hansjörg, Schulratspräsident		2007
	Rotach Prisca, Verwaltungsmitarbeiterin		2016
	Roth Heidi, Sachbearbeiterin Finanzen und Lohnbuchhaltung		2021
	Wildhaber Karin, Leiterin Schulverwaltung		2019

Kultur, Sport und Freizeit

Kultur

Denkmalpflege

Schäden am Brückenbelag und in der Konstruktion führten zu einer Sanierung der in der Breitenau, Stein, liegenden Steinbogenbrücke. Diese ist als Schutzobjekt von kantonaler Bedeutung eingestuft, weshalb sich die St. Galler Denkmalpflege mit einem Beitrag an den Sanierungskosten beteiligte. Die Bruttokosten für die Instandstellung der Steinbogenbrücke beliefen sich auf Fr. 117'444.30.



Steht die Renovation eines schützenswerten Objektes von lokaler Bedeutung an, beteiligt sich die Gemeinde in der Regel mit einem denkmalpflegerischen Beitrag. Im Berichtsjahr kam es zu einer finanziellen Beteiligung an einem schützenswerten Gebäude in Krummenau.

Bibliothek und Ludothek

Das Jahr 2023 war geprägt von Veranstaltungen anlässlich des 50-Jahr-Jubiläums der Bibliothek sowie den Vorbereitungen auf die bevorstehende Integration von Bibliothek und Ludothek in die politische Gemeinde. Eine fünfköpfige Arbeitsgruppe prüfte mögliche neue Organisationsformen und beantragte schlussendlich beim Gemeinderat, die bisherige Trägerschaft aufzulösen und den Betrieb von Biblio- und Ludothek der Gemeinde zu übertragen. Der Gemeinderat stimmte einer Übernahme per 1. Januar 2025 zu.

Mit zehn Anlässen, abschliessend mit der Adventslesung im Dezember mit selbstgeschriebenen Geschichten von einheimischen Frauen und Kindern und moderiert durch unsere Nesslauer Autorin und Coachin Eva Bilhuber Galli, durfte die Bibliothek das 50-Jahr-Jubiläum gebührend feiern.

Der Medienbestand der Bibliothek beträgt per Ende Dezember 2023 8'874 Medien, was gegenüber 2022 einer Zunahme von 34 entspricht. Die Anzahl der Ausleihen ist um 114 gestiegen und beläuft sich im Berichtsjahr auf 23'867. Ein erfreuliches Ergebnis gab es mit 36 neuen Nutzerinnen und Nutzern. Die Onleihe mit Dibios ist jedes Jahr steigend und zählt aktuell 4'081 Medien.

Nach fünf Jahren, wovon zwei Jahre als Leiterin der Bibliothek, hat per Ende Juli Debora Lindner den Austritt gegeben. Herzlichen Dank Debora für deinen Einsatz! Zur neuen Leiterin wurde Nicole Wessner gewählt.

Die Jahresrechnung der Bibliothek schliesst mit einem Aufwandüberschuss von Fr. 23'478.43 ab. Die Mehrausgaben erklären sich insbesondere durch die neu per 1. Januar 2023 eingeführte Entlohnung der Ludotheksfrauen.

Im Jahr 2023 arbeiteten zwölf Frauen für die Ludothek. Per Ende Februar hat Daniela Roth nach zwölf Jahren ihre Aufgabe niedergelegt. Ihr gebührt ein herzliches Dankeschön für ihren grossen Einsatz!

Die Trägerschaft der Biblio- und Ludothek hat beschlossen, die Ludothekarinnen ab 2023 mit einem Stundenlohn von Fr. 25.00 zu entschädigen.



Die Ludothekarinnen führten auch im Jahr 2023 einige Anlässe durch, wie etwa der öffentliche Spielabend im September oder der Spielnachmittag für Kinder, die leider auf bescheidenes Interesse stiessen. Am Dorffescht Nesslau betrieben sie zusammen mit der Bibliothek einen Stand und am Abend wurde die Ludothek für

ihre ehrenamtliche Arbeit in den vergangenen Jahren geehrt.

Der Spielbestand beträgt per 31. Dezember 2023 855 Spiele. Ausgeliehen wurden 1'395 Spiele, was gegenüber 2022 einer Abnahme von 100 Spielen entspricht. Die Abonnemente haben im Jahr 2023 um 44 abgenommen.

Die Jahresrechnung der Ludothek schliesst mit einem Gewinn von Fr. 4'296.36 ab.

Ich bedanke mich bei allen Mitarbeiterinnen der Bibliothek und Ludothek für ihren Einsatz und ihr grosses Engagement. Ein weiterer Dank geht an die Trägerschaft, Spenderinnen und Spender sowie an meine Kommissionskolleginnen und -kollegen der Bibliothek-Ludothek.

Trudi Rutz, Präsidentin

Kultur, Sport und Freizeit

Verein Kultur Toggenburg

Nesslau beteiligt sich mit einem jährlichen Beitrag von Fr. 3.50 pro Einwohner/in am Verein Kultur Toggenburg. Im Jahr 2023 hat dieser eine stattliche Anzahl von 96 Gesuchen erhalten, wovon 73 als unterstützungswürdig beurteilt wurden. Mit den Beiträgen wird eine breite Palette von kulturellen Angeboten unterstützt: Musik, Museum, Literatur, Theater, Kunst, Film, Geschichte, Brauchtum und Ausstellungen. Der Verein unterscheidet zwischen einmaligen Projekt- und regelmässigen Jahresbeiträgen.

Mehrzweckgebäude

Im ehemaligen Schulhaus Bühl sowie im Mehrzweckgebäude Ennetbühl wurden die alten Ölheizungen durch Wärmepumpenanlagen mit Erdsonden ersetzt.

Seit 1. Juli 2023 wird ein Teil des Mehrzweckgebäudes Stein dem Integrationszentrum Seeben für die Beschulung von jugendlichen Flüchtlingen und vorläufig Aufgenommenen vermietet.

Sport und Freizeit

Skilift Stalden

Das Gebiet der Wolzenalp mit Sesselbahn und zwei Skiliften geniesst sowohl bei der einheimischen Bevölkerung als auch bei Gästen einen hohen Stellenwert und hat für die Gemeinde eine wichtige Bedeutung. Diese Überlegungen haben dazu geführt, dass sich der Gemeinderat für einen Beitrag von Fr. 20'000.00 aus dem Fonds für Sport, Kultur, Freizeit und Tourismus an einer umfangreichen Investition beim Skilift Stalden ausgesprochen hat. Dies wohl mit der Hoffnung verbunden, dass es wieder schneereiche Winter gibt.

Hallenbad

Der Betrieb verlief im gewohnten Rahmen. Bei der ordentlichen Revision in den Sommerferien gab es keine grossen Überraschungen. Erfreulicherweise konnten wir bei den Eintritts Mehreinnahmen von Fr. 9'000.00 verzeichnen und beim Schulschwimmen den Stand gegenüber dem Jahr 2022 halten.

Leider hat unser stellvertretender Badmeister Urs Bischof per Ende Februar 2024 gekündigt. Wir werden sein überaus freundliches und zuvorkommendes Verhalten gegenüber unserer Kundschaft und die sehr angenehme Zusammenarbeit vermissen. An dieser Stelle danken wir Urs recht herzlich

für seinen grossen Einsatz im Hallenbad. Als Nachfolger konnten wir per 1. März 2024 Jochen Lieberherr aus Neu St. Johann gewinnen. Wir freuen uns und heissen ihn im Team willkommen.



Wanderwege

Initialisiert durch Nesslau Tourismus sprach der Gemeinderat für den Klimaerlebnisweg einen Beitrag von Fr. 30'000.00, finanziert aus dem Fonds für Sport, Kultur, Freizeit und Tourismus. Der Weg beinhaltet elf Stationen, die Wissenswertes über Energie, Ökologie sowie die Klima- und Naturbildung vermitteln und führt von der Bergstation Wolzenalp nach Nesslau.

Der Werkhof ist dafür besorgt, dass das rund 150 km umfassende Wanderwegnetz, aber auch weitere Gehwege regelmässig unterhalten werden.

Im Jahr 2023 verrichtete das vierköpfige Team bei rund 40 Wegabschnitten Mäharbeiten. Sowohl der



Breitenauweg als auch ein Stück des Thurwegs in Stein wurden abgerandet und neu eingekiest. Zudem half im Berichtsjahr eine Uznener Schulklasse während drei heissen Sommertagen tatkräftig mit, eine

alte Brücke im Schiltmoos-Dunkelboden zu ersetzen, beim Wanderweg Lütismöli-Aemelsberg neue Tritte einzubauen sowie in der Schloh den Bike- und Wanderweg auszubessern. Auch die Instandstellung des unterhalb der Schwefelquelle im Rietbad weggerutschten Wanderwegs und die Erneuerung der Brücke standen auf dem Programm.



Schwefelquelle Rietbad: Ersatz Holzsteg

Kultur, Sport und Freizeit



Uzner Schüler im Einsatz für die Wanderwege

Da die Landwirte zum Schutz ihrer Schafherden wiederum Herdenschutzhunde einsetzen mussten, wurde der Wanderweg zwischen Oberhofeld und Lauchwis während der Sömmerungszeit gesperrt. Die angebotene Umleitung befriedigte aus verschiedenen Gründen nicht, weshalb auf eine solche künftig verzichtet wird.



Spontane Unterstützung erhielt der Werkhof von der regionalen Zivilschutzorganisation, um den Toggenburger Höhenweg im Bereich Ober Herrenalp wiederherzustellen, nachdem er einem durch ergiebige Regengüsse verursachten Erdbeben in Mitleidenschaft gezogen wurde.



Toggenburger Höhenweg - Einsatz mit dem Zivilschutz

Erbschaft Dora Volland sel.

Die im Kanton Zürich wohnhaft gewesene Dora Volland verstarb im Alter von 90 Jahren. Sie besass in Ennetbühl ein Ferienhaus und berücksichtigte die Gemeinde Nesslau mit einem Vermächtnis von grosszügigen Fr. 60'000.00.

van Calker-Fonds

Nach dem schlechten Börsenjahr 2022 konnte die Finanzverwaltung im Jahr 2023 wieder einen Kursgewinn in der Höhe von Fr. 267'092.31 verbuchen. Der Fonds weist per 31. Dezember 2023 einen Bestand von 4.75 Millionen Franken auf.

Im Berichtsjahr wurden aus dem van Calker-Fonds an drei einheimische Vereine Beiträge ausgerichtet. Zudem erhielt MidnightSports Obertoggenburg aus dem van Calker-Topf eine Unterstützung.

MidnightSports Obertoggenburg

Schon seit zehn Jahren werden Jugendanlässe in der Turnhalle Rünggel, Stein, angeboten. Die Möglichkeit, sich als Coach aktiv im Team einzubringen oder auch nur als Besucher vom Angebot zu profitieren, wird in dieser aktuellen „Jubiläums-Saison“ zahlreich genutzt. Die Besucherzahl ist wieder auf das Niveau der Anfangsjahre angestiegen, was sehr erfreulich ist. Die positive Welle könnte genutzt und das Angebot ausgebaut werden.

Wie es weitergehen soll, ist jedoch noch offen. Vorübergehend wird das Projekt von Julien Veya geleitet. Er wäre bereit, die Projektleitung aus zeitlichen Gründen an eine andere Person weiterzugeben.

Wir suchen eine Person, die das Flair hat, auf einer guten Ebene mit Jugendlichen umzugehen und die Bereitschaft, einen Teil ihrer Zeit aktiv mit den Teenagern zu verbringen.

Weiterbildungen sowie eine fachliche Unterstützung werden von IdeeSports angeboten. Finanziert wird das Projekt weiterhin durch die Gemeinden Nesslau und Wildhaus-Alt St. Johann mit Beiträgen von den regionalen Kirchgemeinden.

Erika Egli, Präsidentin Jugendkommission



Das Coaching-Team von MidnightSports

Gesundheit

Pflegefinanzierung

Die Gemeinden haben bei pflegebedürftigen Personen in Alters- und Pflegeheimen für die Restkosten, also diejenigen Pflegekosten, die nicht von der Krankenkasse und der versicherten Person zu übernehmen sind, aufzukommen. Für die Kostenübernahme ist diejenige Gemeinde zuständig, in welcher die pflegebedürftige Person vor Heimeintritt ihren Wohnsitz hatte. Die Kosten der Pflegefinanzierung kann die Gemeinde nicht beeinflussen. Zudem muss sie sich am Verwaltungsaufwand beteiligen.

Nesslau war im Rechnungsjahr 2023 für 71 Pflegebedürftige (Vorjahr 64), die in stationären Einrichtungen leben, finanziell verantwortlich. Etwas über die Hälfte der Pflegebedürftigen wohnt im Alterszentrum Churfirsten.

Kostenanteil stationäre Pflege 2019 - 2023

Jahr	Anteil Gemeinde
2023	Fr. 1'041'381.15
2022	Fr. 971'781.15
2021	Fr. 706'280.10
2020	Fr. 550'751.65
2019	Fr. 597'227.60

Die ambulante Pflegefinanzierung weist die Leistungen der örtlichen Spitex, aber auch von anderen privaten Organisationen auf, die zu Hause beim Patienten erbracht werden.

Die beiden Spitexorganisationen Mittleres Toggenburg und Oberes Toggenburg haben sich am 1. Januar 2023 zum Verein Spitex Toggenburg zusammengeschlossen. Die organisatorische Zusammenführung erfolgte per 1. Januar 2024. Der Gemeinderat verabschiedete eine entsprechende Leistungsvereinbarung. Die einzelnen Projektetappen - von der Initialisierung über die Zusammenführung bis zur letztjährigen Übergangsphase - wurden durch ein Fachbüro begleitet. Die Kosten wurden von den Gemeinden Wildhaus-Alt St. Johann und Nesslau je zur Hälfte getragen.

Spitex Toggenburg

Die Spitex Toggenburg hat ihr erstes Geschäftsjahr im Zeichen des Zusammenkommens gut gemeistert. Der Gesamtbetrieb mit ca. 70 Mitarbeitenden und zwei Stützpunkten konnte den Umsatz sogar gegenüber Budget und Vorjahr leicht steigern. Dies gebührt grosser Respekt allen Mitarbeitenden, die trotz der grossen Struktur- und Pro-

zessveränderungen während des Jahres ihre Arbeit mit vollen Engagements erledigten. Im ersten Jahr der Fusion galt es für uns alle aus der Komfortzone herauszutreten und sich dem Wandel, den Veränderungen und vor allem den Herausforderungen zu stellen. Dies kann Ängste, Unsicherheiten und auch Unverständnis hervorrufen. Die Personalfuktuation war dementsprechend hoch; dies widerspiegelt sich auch in den überdurchschnittlich hohen Personalkosten. Diese Situation wird sich im Verlaufe des 2024 langsam wieder stabilisieren, wenn die neuen Arbeitsprozesse und Strukturen integriert sind. Veränderungen können auch Chancen für Mitarbeitende bieten, durch Übernahme von neuen Aufgaben oder Funktionen innerhalb der grösseren Organisation.

Die Spitex Toggenburg hat im ersten Jahr die ihr gesetzten Ziele und Meilensteine der Fusionsumsetzung erreicht.

Im ersten halben Jahr stand der Fokus in der technischen Zusammenführung (Migration der Daten unserer Arbeitssoftware; Ausrüstung aller Mitarbeitenden mit Tablets sowie der Arbeitsplätze mit PC's).

Im Juni konnte, wie mit der Gemeinde Nesslau geplant, der Umzug des Teams «Oberes Toggenburg» von Nesslau nach Stein stattfinden. Der Stützpunkt Stein bietet nun genügend Platz und Raum, um Pflege und Hauswirtschaft sowie Stützpunktleitung am gleichen Ort zu haben. Mit einem gelungenen Tag der offenen Tür wurde der Stützpunkt anfangs Juli eingeweiht.

Im Juli/August wurde die neue Telefonanlage mit einheitlichen Telefonnummern eingeführt sowie erste zentrale Leistungen in der Administration. Mit dem gemeinsamen Passage Dienst (Eintrittsmanagement) sowie Pickettdienst folgten die ersten übergeordnet, koordinierten Leistungen.

Der September stand im Zeichen der neuen Anstellungsverträge sowie -bestimmungen für die Mitarbeitenden. Mit einem Informationsanlass wurden die bisherigen Konditionen der beiden Organisationen im Vergleich zu den neuen aufgezeigt. Ziel war es, keine Schlechterstellung, sondern einen Ausgleich, der in der Gesamtheit wieder guten Arbeitsbedingungen gerecht wird. Erfreulicherweise haben bis Ende Jahr über 90 Prozent der Mitarbeitenden die neuen Verträge unterzeichnet und somit der neuen Organisation ihr Vertrauen ausgedrückt.

Ab November sind erste Analysen der internen Arbeitsprozesse gestartet und Ende Jahr konnte die Geschäftsleitung erste Massnahmen zur Umsetzung im 2024 festhalten.

Gesundheit

Die ersten Grundlagen und Gerüste sind nun erstellt. Im 2024 gilt es die Zwischenräume gemeinsam zu füllen und zu erarbeiten. Dies gibt die Chance, die Zusammengehörigkeit der Teams weiter zu fördern und den Betrieb zu stärken.

Danksagung

Es ist mir ein grosses Anliegen, allen Mitarbeitenden von Herzen für ihren Einsatz, ihre Geduld und ihr Vertrauen in diesem turbulenten vergangenen Jahr zu danken. Allen Kadermitarbeitenden, vorab meinen Geschäftsleitungskolleginnen, sowie den Mitarbeitenden mit Spezialaufgaben in der Fusionsumsetzung gebührt mein grosser Respekt für den unermüdlichen und zeitintensiven Einsatz, um unsere Ziele zu erreichen: Danke!

Zuletzt auch ein Dankeschön den Vorstandsmitgliedern für die konstruktive und angenehme Zusammenarbeit, um die operativen und strategischen Ziele bis 2024 zu erreichen.

Meinem Nachfolger, Gunnar Schrör, wünsche ich von Herzen viel Freude und Energie für die Weiterführung der neuen Organisation; ein Weiterentwickeln zusammen mit den Mitarbeitenden und zum Wohl der Klienten als oberste Priorität.

Hélène Spielhofer, Geschäftsführerin
Spitex Toggenburg bis 31.12.2023

Lebensmittelkontrolle

Das Amt für Verbraucherschutz und Veterinärwesen überprüft die hygienischen Verhältnisse in Gaststätten und lebensmittelverarbeitenden Betrieben. 2023 wurden von den 68 kontrollpflichtigen Betrieben deren 35 überprüft. In zwei Betrieben ordnete das Amt aufgrund ungenügender Inspektionsergebnisse insgesamt vier Nachkontrollen an.

Pilzkontrolle

Aus gesundheitlichen Gründen hat die langjährige Pilzkontrolleurin Marijke Frater aus Ebnat-Kappel im Laufe des Sommers ihre Aufgabe niedergelegt. Zu ihrem Nachfolger wählte der Gemeinderat den Wildhauser Benno Brändle, der bereits Pilzkontrolleur der obersten Toggenburger Gemeinde ist.



Soziale Sicherheit

Regionales Arbeitsvermittlungszentrum

Die Quote der stellensuchenden Personen im Toggenburg betrug Ende 2023 2.0 Prozent. Dies ist im Vergleich mit dem Kanton St. Gallen mit 3.3 Prozent und der Schweiz mit 3.8 Prozent ein erfreulich tiefer Wert.

Ende 2023 waren im Einzugsgebiet des Regionalen Arbeitsvermittlungszentrums (RAV) Wattwil 431 Stellensuchende registriert, was gegenüber dem Vorjahr einer minimalen Zunahme von sieben Personen entspricht.

Die Zahl der Stellensuchenden ist Ende 2023 in der Industrie und im verarbeitenden Gewerbe gegenüber dem Vorjahr um 16.9 Prozent gestiegen, im Dienstleistungssektor konnte hingegen ein Rückgang von 6.0 Prozent verzeichnet werden.

Jahresendwerte	2020	2021	2022	2023
Nesslau				
Stellensuchende	36	32	24	24
Arbeitslose	19	17	10	12

Stellensuchende: Arbeitslose und nichtarbeitslose Personen, die beim RAV gemeldet sind und eine Stelle suchen.

Arbeitslose: Beim RAV registrierte Personen, die keine Stelle haben und eine solche sofort antreten können.

Krankenversicherung

Die Gemeinde hat die Krankenkassenprämien der Grundversicherung von Bezügerinnen und Bezüger von Sozialhilfeleistungen zu übernehmen. Diese Kosten werden der Gemeinde durch den Kanton im Rahmen der Prämienverbilligung vollumfänglich zurückerstattet.

Das Bundesgesetz über die Krankenversicherung (KVG) ermöglicht es den Versicherern, nicht bezahlte Forderungen aus der obligatorischen Krankenpflegeversicherung (Prämien und Kostenbeteiligungen sowie Verzugszinsen und Betriebskosten), für welche ein Verlustschein ausgestellt wurde oder ein gleichwertiger Rechtstitel besteht, zu 85 Prozent beim Kanton geltend zu machen. Dieser wiederum holt das Geld bei den Gemeinden ein. Der Anteil der Gemeinde Nesslau belief sich im Berichtsjahr auf Fr. 102'626.47 bei einer Gesamtforderung der Krankenversicherer von über 14.5 Millionen Franken, die sie alleine im Jahr 2023 im Kanton St. Gallen zurückforderten. Dieser Betrag an nicht bezahlten Forderungen von Prämien und Kostenbeteiligungen ist erschreckend hoch.

Soziale Sicherheit

AHV-Zweigstelle

Neuerungen per 01.01.2024

AHV/IV-Leistungen

Auf das Jahr 2024 wurden die Renten nicht erhöht, dafür trat die Rentenreform AHV 21 in Kraft, die von Volk und Ständen am 25. September 2022 angenommen wurde. Die Reform umfasst folgende grundlegenden Änderungen:

- Vereinheitlichung des Rentenalters (neu: Referenzalter) von Frauen und Männern auf 65 Jahre
- Ausgleichsmassnahmen für Frauen der Übergangsgeneration
- Flexibler Rentenbezug in der AHV
- Wahlrecht über die Anwendung des Rentenfreibetrags sowie mögliche Anrechnung von Einkommen und Beitragszeiten bei Weiterbildung nach dem Referenzalter
- Zusatzfinanzierung durch eine Erhöhung der Mehrwertsteuer

Familienzulagen

Seit 1. Januar 2024 müssen Nichterwerbstätige, deren AHV-Beitrag das Minimum übersteigt, einen Beitrag von 20 Prozent zur Mitfinanzierung der Familienzulagen für Nichterwerbstätige leisten.

Ergänzungsleistungen

Die Durchschnittsprämien der Krankenkasse wurden erhöht. Diese Massnahme hat zum Ziel, den Anstieg der Krankenkassenprämien abzufedern.

Renten

Die Sozialversicherungsanstalt des Kantons St. Gallen hat in unserer Gemeinde folgende Renten ausbezahlt:

	2022	2023
AHV-Renten (Anzahl Bezüger: 546)	Fr. 11'722'786	Fr. 12'218'372
IV-Renten (Anzahl Bezüger: 114)	Fr. 1'983'541	Fr. 2'062'691
Ordentliche Ergänzungsleistungen (EL) zur AHV und IV (Anzahl Bezüger: 178)	Fr. 3'385'028	Fr. 3'859'055
Ausserordentliche EL zur AHV und IV (Anzahl Bezüger: 0)	Fr. 0	Fr. 0

Pro Senectute

Die demografische Entwicklung sowie die Tendenz der älteren Bevölkerung, möglichst lange zu Hause wohnen zu bleiben, sind auch bei der Pro Senectute spürbar. Auf Antrag hat der Gemeinderat den maximalen Jahresbeitrag für die Pro Senectute ab 2024 auf Fr. 8'000.00 erhöht. Dieser setzt sich aus einem Sockelbeitrag sowie den effektiv geleisteten Stundenzahlen zusammen.

Familie und Jugend

Kindertagesstätte Topolino

Der Verein Kita Obertoggenburg betreibt seit Frühjahr 2019 in Nesslau die Kindertagesstätte Topolino. Die Gemeinde subventioniert zwölf Plätze. Die Tarife für die Betreuung der Kinder werden nach Einkommensberechnung der individuellen Prämienverbilligung festgelegt. Die Gemeinde übernimmt die Restkosten bis zur Deckung der Vollkosten.

Dem aktuellen Jahresbericht der neuen Präsidentin Patrizia Egloff ist unter anderem wörtlich zu entnehmen: „Die Kita Topolino mit den beiden Standorten Nesslau und Ebnat-Kappel war zu Beginn des Jahres 2023 vollständig belegt. Über das Jahr hinweg war die Fluktuation höher als in den vorhergehenden Jahren. So traten insgesamt 25 Kinder aus, während 17 Kinder neu das Angebot nutzen. Sowohl strukturelle Änderungen, eine Tarifanpassung aber auch die wirtschaftliche Lage, insbesondere Kurzarbeit bei Betrieben in der Region, begründen die Fluktuation. Grosser Dank gilt an dieser Stelle dem Vorstand, der Geschäftsführerin Marialuna Macri, der Co-Geschäftsführerin Tanja Kaiser sowie dem gesamten Team. Nur dank der offenen und konstruktiven Zusammenarbeit aller konnte das herausfordernde Jahr überstanden werden. Per Ende Jahr wurden in Ebnat-Kappel 25 Kinder mindestens einmal in der Woche betreut, davon sind 20 Kleinkinder und fünf Schul- oder Kindergartenkinder. In Nesslau besuchten 20 Kleinkinder und sieben Kindergartenkinder die Betreuungsstätte mindestens einmal in der Woche. Seit anfangs Jahr nimmt die Anzahl Kinder wieder stetig zu und somit bleibt das Kita-Angebot in Nesslau und Ebnat-Kappel weiterhin ein grosses Bedürfnis. Für die tägliche Betreuung der Kinder an beiden Standorten sind mittlerweile sieben ausgebildete und fest angestellte Mitarbeiterinnen, drei Lernende, zwei Praktikantinnen und drei weitere Teilzeitangestellte im Stundenlohn verantwortlich.“

Soziale Sicherheit

Im letzten Sommer schloss mit Carina Tschümmy als zweite Lernende die Ausbildung Fachfrau Betreuung in unseren Kita-Betrieben mit Erfolg ab. Sie bleibt uns als Betreuerin weiterhin erhalten. Drei unserer Mitarbeiterinnen haben eine Weiterbildung zum Thema Sprachförderung gemacht und danach das ganze Team aufs Thema sensibilisiert. Ende Jahr wurde am Adventszauber in Ebnat-Kappel erstmals eine Geschichten Erzählstunde veranstaltet.

Mittlerweile bietet die Kita Topolino im oberen Toggenburg eine nicht mehr weg zu denkende Betreuungsdienstleistung an. Dass die Kita innert weniger Jahre zu einer finanziell intakten Institution gewachsen ist, verdankt sie allen voran den beiden Gemeinden Nesslau und Ebnat-Kappel. Der Vorstand und das Team der Kita Topolino freuen sich auf die neuen Aufgaben in der schulergänzenden Betreuung. Gemeinsam mit den beiden Schulen Nesslau und Ebnat-Kappel soll die schulergänzende Betreuung ab Sommer 2024 angeboten und vorhandene Synergien mit bestehenden Angeboten genutzt werden.“



Spielzimmer in der Kita Topolino, Nesslau

Familienergänzende Kinderbetreuung

Mit dem Gesetz über Beiträge für familien- und schulergänzende Kinderbetreuung stellte der Kanton St. Gallen den Gemeinden im Jahr 2023 rund 8.3 Millionen Franken zur Verfügung. Die Beiträge fliessen über die Gemeinden in die Förderung der familien- und schulergänzenden Kinderbetreuung. Voraussetzung dabei ist, dass die Gemeinde über Kinderbetreuungsangebote verfügt und die Fördergelder so einsetzt, dass die Betreuungskosten der Eltern sinken. Der Anteil zugunsten der Gemeinde Nesslau betrug im Berichtsjahr Fr. 59'238.00, wovon 23 Familien direkt von den Beiträgen profitieren konnten (Vorjahr Beiträge von Fr. 36'444.00 an 21 Familien).

Alimentenbevorschussung

Kommt ein Elternteil seinen Unterhaltspflichten gegenüber seinem Kind nicht nach, kann der obhutsberechtigte Elternteil beim Sozialamt ein Gesuch um Inkasso und Bevorschussung der Alimente stellen. Das Sozialamt treibt die Forderungen soweit als möglich ein.

Alimentenbevorschussungen	2020	2021	2022	2023
Anzahl Fälle	13	11	12	9
Anzahl Kinder	21	18	19	14

Im letzten Jahr konnte in einem Fall mit zwei Kindern die Bevorschussung aufgrund eines rückwirkenden IV-Kinderrentenanspruchs des Kindsvaters beendet werden. Es waren im Verlaufe des Jahres keine neuen Gesuche für die Bevorschussung oder das Inkasso von Unterhaltsbeiträgen zu prüfen.

Unterbringung von Kindern und Jugendlichen

Drei Pflegeverhältnisse konnten aufgrund von Abschluss der obligatorischen Schulzeit oder durch Rückplatzierung in die Kernfamilie beendet werden. Ende Berichtsjahr waren dadurch nur noch vier Kinder in Pflegeverhältnissen betreut. Primär sind die Kosten von den Eltern zu übernehmen. Meistens übersteigen die Pflegekosten die Leistungsfähigkeit der betroffenen Familien und müssen von der Gemeinde mitfinanziert werden.

Die Gemeinden sind verpflichtet, für Kinder mit zivilrechtlichem Wohnsitz im Kanton Zweidrittel der Kosten für soziale Einrichtungen (z.B. Wohnheim) zu tragen. Nesslau war für drei Kinder kostenpflichtig. Dies führte im Berichtsjahr zu übermässig hohen Ausgaben.

Weitere Kinderschutzmassnahmen

Nach geltendem Familienrecht werden - soweit möglich - vorsorglich unterstützende Massnahmen zum Schutz von Kindern und Jugendlichen organisiert, damit diese möglichst in der Kernfamilie aufwachsen können. Begleitete Besuchstage (BBT) oder sozialpädagogische Begleitung von Familien (SPF) werden hierfür durch die Sozialhilfe vorfinanziert.

Durch die Kindes- und Erwachsenenschutzbehörde (KESB) angeordnete oder durch Berufsbeistände beantragte subsidiäre Kostenübernahmen von SPF und BBT wurden im 2023 für elf Kinder in sechs Fällen mitfinanziert. Subsidiär bedeutet, dass eine finanzielle Beteiligung der Eltern an den Kosten geprüft wird.

Soziale Sicherheit

Wirtschaftliche Sozialhilfe

Im Laufe des Jahres 2023 wurden total 34 Personen sozialhilferechtlich unterstützt. Insgesamt wurden im Berichtsjahr 28 Fälle gezählt, wobei die Komplexität mit den Sozialversicherungen stetig zunimmt. Im Vergleich zum Vorjahr ergibt sich per Stichtag Ende Jahr eine Zunahme.

Vergleichszahlen per 31. Dezember:

Sozialhilfe	2020	2021	2022	2023
Anzahl Fälle	19	17	15	20
Anzahl Personen	28	26	21	27

Im Berichtsjahr wurden 19 Gesuche an Einwohnerinnen und Einwohner ausgehändigt. Das Sozialamt prüfte die eingehenden Gesuche und führte 17 Erstgespräche durch. Ist ein Anspruch nach KOS-Praxishilfe gegeben, besteht für die Gemeinde eine Pflicht, Sozialhilfeleistungen auszurichten. In zwei Fällen wurde ein ablehnender Entscheid gefällt und zusammen mit den Klientinnen und Klienten IV-Massnahmen oder Ergänzungsleistungen (EL) zur AHV beantragt.

In drei von total 15 neuen Unterstützungsfällen mussten die Bevorschussung von ALV-Taggeldern oder arbeitsrechtliche Ansprüche überbrückt werden. Sechs neue Gesuche wurden gestellt, weil schwere langwierige Erkrankungen mit pendenten IV-Verfahren oder EL-Anmeldungen vorlagen. Neu im Berichtsjahr war, dass sechs Personen im AHV-

Rentenalter Anträge auf Sozialhilfe stellten. In drei Fällen bevorschusste das Sozialamt die EL und die Prämienverbilligung. Für die drei weiteren AHV-Rentner mussten zuerst die AHV-Rentenansprüche und die EL auf den nächst möglichen Termin beantragt werden. Diese drei Personen wurden vorübergehend mit Sozialhilfe unterstützt.

Sechs Personen, welche unterstützt wurden, konnten aufgrund einer Arbeitsstelle oder durch einen Anspruch auf Krankentaggelder von der Sozialhilfe abgelöst werden. Vier Unterstützungsfälle wurden aufgrund von positiven AHV- und IV-Rentenentscheiden durch die SVA St. Gallen beendet. Nebst den Renten wurden rückwirkend auch EL gesprochen. Die Geltendmachung von Drittansprüchen für die Klientinnen und Klienten wie ALV-Taggelder, AHV/IV- und Ergänzungsleistungen, Krankenkassenbeteiligungen, Prämienverbilligungen bei Sozialversicherungsträgern binden einen wesentlichen Teil der zeitlichen Ressourcen. Die Nettoausgaben für Schweizerinnen und Schweizer sind auf die laufenden, langwierigen IV-Verfahren von bis zu zehn Jahren zurückzuführen. Zurzeit sind elf IV-Verfahren bei der IV-Stelle der SVA St. Gallen hängig, wobei zwei positive Vorbescheide vorliegen. In fünf Fällen musste nach juristischer Unterstützung gegen die IV-Entscheidung Beschwerde erhoben werden. Positive Resultate können aktuell zu rückwirkenden Verrechnungen von IV-Leistungen bis zu zehn Jahren führen.

Netto-Ausgaben Sozialhilfe (in Franken)

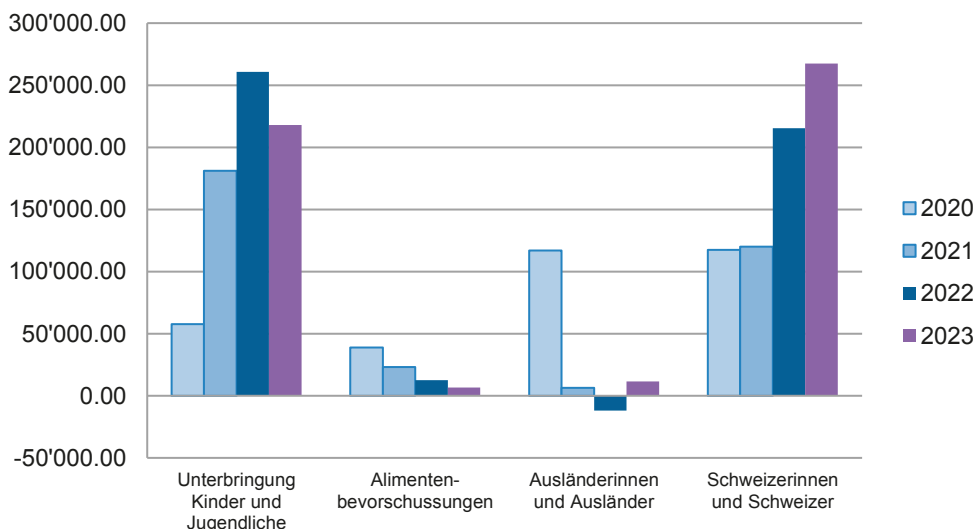

Soziale Sicherheit

Asylbereich

Der seit 2022 andauernde Angriffskrieg gegen die Ukraine zwingt die Bevölkerung weiterhin zur Flucht. Aufgrund des Verteilschlüssels von Bund und Kanton wurden nochmals acht Personen aus der Ukraine in Nesslau aufgenommen. Inzwischen betreut das Sozialamt 24 Personen mit traumatischen Erfahrungen sowie sprachlichen und kulturellen Herausforderungen. Glücklicherweise kann die Gemeinde auf die Unterstützung von Ukraineerinnen mit guten Deutschkenntnissen und auf freiwillige Helferinnen und Helfer zählen. Sie sind darum bemüht, dass sich die Geflüchteten schnell integrieren können. Ebenfalls zur Integration und zum gegenseitigen Austausch trägt der „b-Treff“ in Ebnat-Kappel bei. Die Gemeinde ist im Berichtsjahr dem Verein beigetreten.

Alle Schutzbedürftigen besuchen die Schule oder Deutschkurse, wovon sieben Personen einer Arbeit nachgehen und so ihren Lebensunterhalt mitfinanzieren können. Die Unterstützungsleistungen des Bundes, welche für den Lebensbedarf und die Integrationsmassnahmen ausgerichtet werden, führten dazu, dass das Asylbudget praktisch ausgeglichen ist. Die Gesetzesänderung zur Verwendung der Integrationspauschale berücksichtigt keine Fahrspesen mehr. Dies führte dazu, dass diese Pauschale für Nesslau nicht voll ausgeschöpft werden konnte, weshalb Mehrkosten für die Reisespesen zu den Kursorten anfielen, was wiederum zu Mehrausgaben im Asylbereich von rund Fr. 7'000.00 führte.

Soziale Fachstellen

An den Sozialen Fachstellen Toggenburg beteiligt sich die Gemeinde mit einem jährlichen Pro-Kopf-Beitrag von derzeit Fr. 28.00. Erfreulich ist, dass dieser Betrag in den letzten Jahren gehalten werden konnte.

Per Stichtag 01.10.2023 betreute die Fachstelle 26 Fälle (Vorjahr 19) aus Nesslau, wovon zehn die Sozial- und 16 die Suchtberatung aufsuchten.

Berufsbeistandschaft

Die Berufsbeistandschaft Toggenburg führt im Auftrag der KESB Toggenburg gesetzliche Massnahmen im Rahmen des Kindes- und Erwachsenenschutzes. Nachfolgend ein Vergleich der Anzahl geführten Massnahmen in der Gemeinde Nesslau (Stichtag 31.12.):

Nesslau	2020	2021	2022	2023
Anzahl Massnahmen	64	64	66	57

Die Gemeinde ist stets auf der Suche nach privaten Beiständen, damit die Ausgabenlast für die Berufsbeistandschaft etwas entschärft werden kann.

Kindes- und Erwachsenenschutz

Die KESB Toggenburg war 2023 für insgesamt 912 Fälle (Vorjahr 974) verantwortlich. Nesslau weist im Verhältnis zur Wohnbevölkerung die zweithöchsten Fallzahlen aus. Die Kosten werden zu einem Drittel nach Anzahl Einwohner und zu Zweidritteln nach Anzahl Fälle verrechnet.

Nesslau	2020	2021	2022	2023
Anzahl Massnahmen	106	107	102	90

Kostenanteil für die KESB Toggenburg

2023	Fr. 156'619.45
2022	Fr. 161'902.65
2021	Fr. 164'335.80
2020	Fr. 167'364.85
2019	Fr. 158'704.10
2018	Fr. 128'929.70

**Kostenentwicklung Berufsbeistandschaft
(in Franken)**

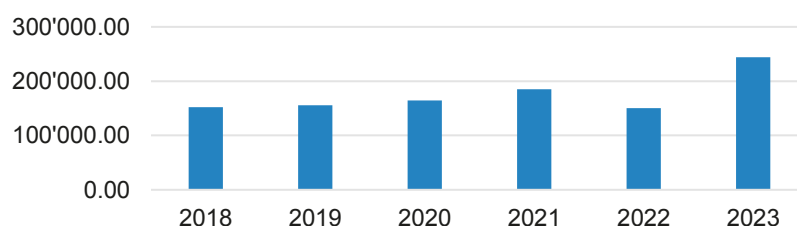

Verkehr

Werkhof

Die Arbeit beim Werkhof ist vielfältig. Das vierköpfige Team hat 2023 in folgenden Bereichen wertvolle Arbeit geleistet:

Was	in Prozent
Abfallbeseitigung inkl. Grüngut	4.07
Abwasser	4.69
Anlässe (z.B. Viehschau, Jahrmarkt)	3.44
Baukontrolle inkl. Brandschutz	0.23
Friedhöfe / Bestattungen	3.86
Hundekotbeseitigung	5.83
Liegenschaften (inkl. Militär)	9.06
Spielplätze / Wanderwege	11.03
Strassen (inkl. Unterhalt Beleuchtung)	43.43
Tourismus	1.62
Wasser (z.B. Leitungen, Hydranten)	9.29
Winterdienst	3.45

Zudem unterstützte der Werkhof im sozialen Bereich. So räumte er bei einer betagten, auf sich alleine gestellten Person ihr Daheim und half beim Einrichten von Wohnungen für in der Gemeinde aufgenommene Schutzbedürftige mit.

Gestaffelt, in einem Turnus von rund fünf Jahren, werden an den Gemeindestrassen die Meteorleitungen gespült und Schächte gereinigt. 2023 standen diesbezügliche Arbeiten in Ennetbühl sowie gebietsweise in Nesslau auf dem Programm.



An der Gublenstrasse wird die Meteorleitung gespült.

Der Gemeinderat stimmte einem Ersatz des Toyota Hilux 4 x 4 zu und setzte aufgrund der guten Erfahrung wiederum auf das gleiche Produkt.



Mit dem neuen Hilux 4 x 4 geht's noch flotter.

Strassenbau und Strassenunterhalt

Kantonsstrassen

Die Gemeinde ist verpflichtet, sich bei kantonalen Strassenbauten mit einem Anteil von 35 Prozent an den Kosten für Geh- und Radwege zu beteiligen.

Im Berichtsjahr konnte das kantonale Tiefbauamt die Projekte „Abzweiger Schwägalpstrasse“ und „Neubau Trottoir, Erschliessung Berstel“ definitiv abschliessen. Die Gemeindebeiträge beliefen sich dabei auf Fr. 186'124.87 bzw. Fr. 129'672.20.

Für mehr Aufregung und Diskussionen in der Bevölkerung sorgte im Berichtsjahr der vom Kanton geplante Ersatz der Brücke Luterer in Ennetbühl. Umfangreiche Abklärungen von Christoph Deutsch mit Einbezug von Fachleuten bewegten den Gemeinderat vor einem Jahr dazu, das zuständige Bau- und Umweltdepartement zu ersuchen, den Ersatz der Brücke neu zu beurteilen. Im September gründeten Einheimische gar den Verein „Aktion Rettung der Lutererbrücke“.

Gemeindestrassen

Im Mittelpunkt stand 2023 die umfassende Erneuerung der Schlattstrasse ab Abzweiger der Schwägalpstrasse bis zum Einlenker «Schrändli-Trär-Strasse». Auf einer Länge von 157 Metern wurden drei zusätzliche rückverankerte Betonriegel erstellt. Ausserdem sanierte das zuständige Bauunternehmen auf einer Strecke von 410 Metern den Strassenkörper und ersetzte im gesamten Unterhaltsbereich den Belag. Als aussergewöhnlich, aber äusserst effizient erwies sich die Umfahringstrasse über die Windegg. Dank dieser kamen die Bauarbeiten zügig voran.



Bei der Schlattstrasse wird der Deckbelag eingebaut.

Mit dem Einbau des Deckbelags konnte die Neugestaltung des Einlenkers an der Marktstrasse in die Toggenburgerstrasse abgeschlossen werden.

Verkehr

Nachfolgend die Schlussabrechnungen:

Schlattstrasse, Sanierung

Bruttokosten	Fr. 1'096'016.55
Beiträge von Dritten	Fr. 498'839.00
Nettokosten	Fr. 597'177.55
Budgetierte Nettokosten	Fr. 739'000.00
Besserstellung	Fr. 141'822.45

Marktstrasse, Anpassung Einlenker

Bruttokosten	Fr. 118'328.70
Erteilter Kredit	Fr. 122'000.00
Besserstellung	Fr. 3'671.30

Im Berichtsjahr beschäftigte sich der Gemeinderat mit der Eingabe, die verkehrstechnische Situation beim Steigrank, Krummenau, zu verbessern und die Krummenauerstrasse mit einem Trottoir zu versehen. Fachpersonen stufen die Strasse als übersichtlich ein. Erfahrungen zeigen, dass eine breitere Strasse nicht automatisch zu einer verbesserten Verkehrssicherheit führt. Der Rat hat sich für eine Verlängerung des Trottoirs beim Steigrank sowie für eine verbesserte Situation für die Fussgängerinnen und Fussgänger bei der evangelischen Kirche ausgesprochen. Ein entsprechendes Projekt ist in Ausarbeitung.

Drei gemeinschaftliche Strassenunternehmen kamen in den Genuss von Beiträgen für die Sanierung ihrer Gemeindestrassen 3. Klasse.

Beleuchtung

Im Berichtsjahr hat die Gemeinde an der Gublenstrasse die alten Kandelaber ersetzt und die Beleuchtung mit LED ausgestattet. Die Ebenhaldenstrasse sowie ein Teil der Brunnenstrasse erhielten ebenfalls neue LED-Leuchtkörper.

Laut Vorschriften müssen die Verteilkästen kontinuierlich ausserhalb der Trafostationen installiert werden. 2023 wurde dies im Brunnen, Krummenau, umgesetzt.

Öffentlicher Verkehr

Fahrplanbegehren

Alle zwei Jahre können die Gemeinden und Regionen beim Amt für öffentlichen Verkehr Fahrplanbegehren einreichen. Gefruchtet haben die früheren Eingaben, Ebnet-Kappel im Halbstundentakt anzufahren sowie in Wattwil den Voralpenexpress Richtung St. Gallen zu erreichen.

Im Berichtsjahr hat der Gemeinderat wiederum Fahrplanbegehren gestellt. Nach wie vor ist es ihm ein Anliegen, dass die Verbindung zwischen Ness-

lau und Buchs zeitlich optimiert wird sowie eine Anfahrt mit dem Bus zum Bahnhof Krummenau erfolgt. Auch die Aufhebung einer Ostwindzone, eine verkürzte Wartezeit beim Bahnhof Nesslau, sei es für Reisende Richtung Schwägälp oder Wattwil, ist ihm ein Anliegen. Dabei ist sich der Rat bewusst, dass das Wünschbare vom Machbaren zu trennen ist.

Mobilitätsökosystem

Im Rahmen des Projekts „Mobilitätsökosystem“ hat die Region Toggenburg zusammen mit den Gemeinden Wildhaus-Alt St. Johann und Nesslau, dem Energietal Toggenburg, der Schweizerischen Südostbahn AG (SOB), der Energieagentur St. Gallen und dem Anbieter mybuxi einen Fahrdienst auf Verlangen eingeführt. Ein elektrisch betriebener Kleinbus mit sieben Plätzen befördert Fahrgäste in den beiden Obertoggenburger Gemeinden gegen ein Entgelt von einem Aussengebiet in ein Dorfzentrum oder umgekehrt. Das Pilotprojekt dauert bis Sommer 2025.

Ziel ist es, den motorisierten Individualverkehr zu reduzieren und eine bessere, flächendeckende Erschliessung der Weiler zu erreichen.

Zudem wurden im Zusammenhang mit dem Mobilitätsprojekt weitere Angebote wie die „Mitfahrbänkli“ oder die „twogo-App“ ins Leben gerufen.

Nesslau hat für das Projekt „Mobilitätsökosystem“ finanzielle Mittel in der Höhe von Fr. 120'000.00 zugesichert, aufgeteilt auf drei Jahre.



Fahrdienst auf Verlangen mit „mybuxi“

Tageskarten Gemeinden

Während neue Dienstleistungen geschaffen werden, haben andere ausgedient. So wurden die Tageskarten für Gemeinden nach rund 20 Jahren abgesetzt. Das von verschiedenen Verbänden neu ausgeschaffene Produkt mit Spartageskarten überzeugte die Gemeinde nicht, weshalb auf ein diesbezügliches Angebot verzichtet wird.

Umwelt, Raumordnung

Wasserversorgung

365 Tage Trinkwasser aus dem Wasserhahn

Wir erleben zwar Fortschritte in der weltweiten Wasserversorgung - in den letzten zwei Jahrzehnten haben über zwei Milliarden Menschen Zugang zu sicherem Trinkwasser erhalten. Dennoch ist auch weiterhin für rund zwei Milliarden Menschen weltweit sauberes Wasser keine Selbstverständlichkeit. Eine unfassbare Zahl. Etwa 771 Millionen Menschen haben noch nicht einmal eine Grundversorgung mit Trinkwasser. Im Jahr 2040 werden Schätzungen zufolge fast 600 Millionen Kinder in Gegenden ohne ausreichenden Zugang zu Wasser leben. Betroffen sind vor allem Menschen oder Familien in den ärmeren Regionen der Welt - und dort vor allem in den ländlichen Gebieten.

Dabei sind mehr als zwei Drittel der Erde von Wasser bedeckt, allerdings sind weniger als drei Prozent davon trinkbar. Und dieses Trinkwasser ist zudem sehr ungleich verteilt. Schätzungsweise 3.6 Milliarden Menschen leben heute in Gebieten, die mindestens einen Monat pro Jahr extrem wasserarm sind. Laut einer Untersuchung von UNICEF aus dem Jahr 2021 leben weltweit mehr als 1.42 Milliarden Menschen in Gebieten mit insgesamt hoher oder extrem hoher Wasserunsicherheit, darunter 450 Millionen Kinder. Wir hier in der Schweiz können uns glücklich schätzen, dass wir nicht zu diesen Menschen zählen, die jeden Tag um einen Liter Trinkwasser, dem Lebensmittel Nummer eins, bangen müssen.

Mit diesen einführenden, zum Nachdenken anregenden Worten will ich Sie einladen, sich aus dem folgendem Jahresbericht über unsere Tätigkeiten in der Wasserversorgung zu orientieren.

Das vergangene Jahr war durch verschiedene Leitungssanierungen bestimmt. So ersetzten wir 1.5 Kilometer Hauptleitungen mit den Projekten Bürzlen-Ijenbach, alte Weberei, Erbst-Loch und der Breitenau-Mülistrasse (Details folgen im Text). Es gilt ein grosses Dankeschön allen beteiligten Unternehmen, besonders dem Ingenieurbüro und der Bauleitung, die zu den gelungenen Projekten beigetragen haben. An dieser Stelle gehört zudem ein besonderer Dank den Anwohner/innen für die während den Bauphasen in Kauf genommenen Einschränkungen.

Beim Reservoir Hinterberg Stein setzten wir zu Testzwecken Pilotanlagen für die Trinkwasseraufbereitung ein. Diese dienen zur Eruierung der Verfahrenstechniken für die im Jahr 2024 anstehende Sanierung des Reservoirs. Folglich konnten wir uns entscheiden, welche Anlage künftig im Bauwerk für die Trinkwasseraufbereitung eingesetzt

wird. Mit diesen Grundlagen starteten wir die Detailplanung für eine Umsetzung.

Die Wasserbereitstellung im Berichtsjahr war wie folgt: Im Gebiet Stein wurde das Trinkwasser zu 100 Prozent aus drei Quellgebieten bereitgestellt. Für das Gebiet Nesslau-Neu St. Johann stammte das Trinkwasser zu 82 Prozent aus fünf Quellgebieten. Die restlichen 18 Prozent wurden vom Grundwasserpumpwerk Gäuer in Neu St. Johann bereitgestellt. Dieses deckt vor allem die Fehlmengen in Niederschlagsperioden ab, in denen die Quellen wegen zu hoher Trübung nicht für die Trinkwasseraufbereitung genutzt werden können. Auch wenn durch längere trockene Phasen die Quellen den Trinkwasserbedarf nicht mehr decken können, wird Grundwasser ins Netz eingespeist.

Die Wasser- und Abwasserkommission tagte an zwei Sitzungen, um die laufenden Geschäfte zu bearbeiten.

Auch 2023 blieben wir nicht von Leitungsbrüchen verschont. So hatten wir vier Hauptleitungslecks zu beheben, die aufgrund zu hohen Wasserverbrauchs geortet oder durch plötzlichen Wasseraustritt sofort festgestellt wurden. Es zeigt sich, dass der stetige Ersatz der in die Jahre gekommenen Leitungen langsam wirkt. Dennoch werden wir auch in Zukunft von Lecks nicht verschont bleiben, da noch einige Kilometer zu sanieren sind. Kleinere Lecks an Hauszuleitungen waren vier zu verzeichnen. Ich danke Ihnen für das Verständnis, wenn durch Reparaturen am Versorgungsnetz bei Ihnen die Wasserzufuhr vorübergehend eingestellt werden muss.

Nachstehend einige Kennzahlen zum Betriebsjahr:

- 303'813 m³ bereitgestelltes Trinkwasser im Versorgungsnetz
- 31'799 m³ Trinkwasser an andere Wasserversorgung geliefert
- 9'936 m³ Trinkwasser von anderen Wasserversorgungen bezogen
- 60'319 m³ Trinkwasser gefördert aus dem Grundwasserpumpwerk Gäuer, restlich benötigtes Trinkwasser stammt aus den verschiedenen Quellgebieten
- 66'577 kWh eingespeiste Energie, erzeugt mit Trinkwasserturbinen
- 104'405 kWh verbrauchte Energie im Versorgungsgebiet
- 90 erhobene Wasserproben, die alle den Qualitätsanforderungen entsprachen

Umwelt, Raumordnung

Sanierung Hauptleitung Erbst-Loch

Mit der Sanierung wurde Ende August begonnen. Diese dauerte rund vier Wochen mit einem Unterbruch wegen starkem Niederschlag. Der Ijentalerbach konnte nur bei guter Witterung überquert werden. Ab 4. September hatten wir ein passendes Wetterfenster und so konnte die Leitung bis Mitte September fertiggestellt werden. Die Kosten beliefen sich bei einem Kredit von Fr. 106'000.00 auf Fr. 91'126.90. Die Besserstellung in der Höhe von Fr. 14'873.10 resultiert aufgrund des guten Wetters und keinen Überraschungen im steilen Gelände.

Sanierung Hauptleitung Areal alte Weberei

Bei dieser Sanierung erfolgte der Baustart im August und wurde gemeinsam mit den Überbauungsarbeiten auf dem Areal ausgeführt. Die Leitung bei der Luterquerung verläuft entlang der neu erstellten Brücke. Die Arbeiten konnten im vergangenen Jahr noch nicht vollumfänglich fertiggestellt werden. Der Abschluss erfolgt in diesem Frühjahr.



Die neue Wasserleitung entlang der Brücke

Sanierung Hauptleitung Breitenau-Müli

Mit den Arbeiten wurde im Juni begonnen und innert drei Wochen abgeschlossen. Wir hatten Wetterglück, was bei Tiefbauarbeiten immer sehr hilfreich ist. Zudem kamen keine grösseren Überraschungen zum Vorschein. Zum ursprünglichen Kredit von Fr. 92'000.00 musste ein zusätzlicher von Fr. 44'000.00 beantragt werden. Dies, weil wir bei der Planung noch keine Kenntnisse von der Überbauung einer Parzelle in der Müli hatten. Die dadurch tangierte Hauptleitung musste umgelegt werden. Die Kosten beliefen sich auf Fr. 108'326.65. Die Besserstellung in der Höhe von Fr. 27'673.35 ist auf die fairen Angebote der Unternehmer sowie auf verminderten Felsabtrag zurückzuführen.

Sanierung Hauptleitung Bürzlen

Die Arbeiten, die Mitte April begannen, mussten infolge schlechten Wetters für gut vier Wochen unterbrochen werden. Darauf folgten stabilere Wetterfenster. Dank dieser, aber auch dank des Ein-

satzes der Unternehmer, schritten die Arbeiten zügig voran. Eine gute Koordination im Bauablauf war wichtig, da die Versorgung mit Trinkwasser für das Gebiet Bühl, aber auch für das Dorf Nesslau immer sichergestellt werden musste. So konnten wir Ende Juli das letzte Teilstück der alten Hauptleitung aus dem Jahr 1914 ausser Betrieb nehmen. Nach Abschluss der Bauarbeiten kam es im fertiggestellten Terrain, durch uns verursacht, zu einem Wasseraustritt (Hangwasser). Es mussten Drainagerohre und Geröllpackungen verbaut werden, um dieses Wasser abzuführen. Darum beschlossen wir, auch in diesem Bereich die alte Hauptleitung zu ersetzen, was zu Mehrkosten führte. Die Kosten beliefen sich bei einem Kredit von Fr. 547'000.00 auf Fr. 567'105.15.



In der Bürzlen wird der Hydrant angezapft.

Sanierung Hauptleitung Areal Krone

Da der Baustart der neuen Überbauung später begann, verschiebt sich die Sanierung der Hauptleitung auf das Jahr 2024.

Herbert Louis, Brunnenmeister

Abwasserbeseitigung

Unterhalt Kanalisation

Abwasserleitungen und Abwasserschächte sind regelmässig zu reinigen und bei Bedarf zu sanieren. Im Jahr 2023 liess der Gemeinderat im Gebiet Laad die Abwasserkanäle auf ihren Zustand untersuchen. Dieser Untersuchung dient als Grundlage für eine entsprechende Sanierungsplanung. Im Dorf Nesslau führte die Gemeinde zudem Kanalsanierungen durch.

Die erforderliche Anzahl von Anschlüssen wurde erfüllt, weshalb die Gemeinde das bislang privat geführte Abwasserpumpwerk Oberfeld-Bühl (Mösl) übernommen hat. Statt das sanierungsbedürftige Abwasserpumpwerk instand zu stellen, wurde eine Freispiegelleitung gebaut. Die Kosten beliefen sich auf Fr. 144'472.75.

Umwelt, Raumordnung

Ebenfalls hat der Gemeinderat beschlossen, das Abwasserpumpwerk Kammern in den Gemeindehaushalt zu integrieren. Gleichzeitig wurde mit dem Ersatz der weiteren Werke wie Wasser, Strom, Glasfaser auch die Abwasserleitung in der Siedlung Kammern erneuert. Das Pumpwerk konnte umgerüstet werden und ist in Betrieb. Das Projekt wurde durch die Wasserversorgung Krummenau durchgeführt und konnte noch nicht abgerechnet werden.

Die Überprüfung und Sanierung der öffentlichen Abwasserleitungen hatten zur Folge, dass für die Finanzierung der Abwasserbeseitigung ein geplanter Bezug aus der Spezialfinanzierung in der Höhe von Fr. 698'148.00 getätigt werden musste.

Nach wie vor nicht zufriedenstellend ist die Trennung von Oberflächenwasser und Abwasser. Im Berichtsjahr wurden verschiedene Versuche zur Messung des Fremdwassers durchgeführt. Leider waren die Resultate ungenügend. Im neuen Jahr werden die Überprüfungen nun händisch durchgeführt. Das Ziel ist nach wie vor, Wasser das nicht gereinigt werden muss, nicht in die Abwasserreinigungsanlage zu führen.

Kläranlage Rechenweid

Die Abwasserreinigungsanlage (ARA) Rechenweid hat einen immensen Strombedarf. So werden im Jahr ca. 250'000 kWh elektrische Energie benötigt. Mit dem Blockheizkraftwerk werden ungefähr 65'000 kWh eigene elektrische Energie produziert. Da sich die Strompreise tendenziell weiter nach oben entwickeln, wurde die Installation einer Photovoltaikanlage geprüft. Die an der letzten Bürgerversammlung beantragte Anlage mit einer Leistung von rund 54'000 kWh/Jahr ist montiert und wird aktuell in Betrieb genommen.

2023 wurde ein Notstromaggregat angeschafft. Betrieben wird das Aggregat, das eine Leistung von 80 kW aufweist, mit einem Dieselmotor. Damit sind eine hohe Reinigungsleistung und bei einem Stromausfall ein stabiler Betrieb der ARA gewährleistet. Das Aggregat ist mobil (auf einem Anhänger) und kann auch ausserhalb der ARA eingesetzt werden, beispielsweise für einen temporären Notstrombetrieb eines Abwasserpumpwerks.

Die Zusammenarbeit mit der ARA Churfürsten - Ferienablösungen und Pikettdienste - funktionierte auch im vergangenen Jahr einwandfrei.

Es entstanden 684 m³ Klärschlamm, der in der Kläranlage Stein entwässert und anschliessend dem Zweckverband Abfallverwertung Bazenheid zur Verbrennung zugeführt wurde.

Abfallbeseitigung

In der Gemeinde wurden gesammelt:

	2022	2023	
Papier und Karton	104	95	Tonnen
Metalle	25	25	Tonnen
Altöl	4.8	4.1	Tonnen
Altkleider	16	17	Tonnen

Die Kehrichtmengen können laut Zweckverband Abfallverwertung Bazenheid (ZAB) nicht pro Gemeinde angegeben werden. Mit einer Jahresmenge je Einwohner/in von rund 173 kg (Vorjahr 175 kg) über das gesamte Einzugsgebiet gerechnet, ist der Kehrichtanfall erneut gesunken. Seit 2020 bezahlt der ZAB pro Einwohner/in einen Sammelstellenbeitrag von Fr. 8.00.

Gewässerverbauungen

Revitalisierung Luterer

Kanton und Gemeinde prüfen im Zusammenhang mit dem Rückbau der Wehrschwelle Herrenmühle eine Revitalisierung der Luterer im unteren Bereich ab Auguet bis zur Einmündung in die Thur. Laut Kanton ist dieser Gewässerabschnitt mit grossem Nutzen für Natur und Landschaft verbunden. Mit einer Revitalisierung und der Entfernung des alten Wehrs könnte im Luterentobel die Fischwanderung wiederhergestellt werden. Zudem würden im Uferbereich naturnahe Lebensräume geschaffen. Die Ausarbeitung eines Vorprojekts hat der Gemeinderat im Berichtsjahr in Auftrag gegeben.

Wohin mit dem Rainbach?

Laut aktuellem Massnahmenkonzept Naturgefahren geht nach der Thur vom Rainbach in Bezug auf ein Hochwasser die zweithöchste Gefahr aus. Ein Unwetter vom 9. Juni 2021 zeigte dies auf eindrückliche Weise. Der Rainbach fliesst über das Lutenwil in die Ebenhalde, unterirdisch dann in die Lutenwilerstrasse und anschliessend über die Wiese bis zum Hotel Sternen, um dann in den Löchlibach einzumünden.

Die Gebiete ab Töffliständer Lutenwil bis Wiese, Rosengarten bis Hotel Sternen sind in der Naturgefahrenkarte bezüglich Wassergefahren als mittlere Gefährdung eingestuft.

Umwelt, Raumordnung

Bei Bauvorhaben haben die betroffenen Grundeigentümer einen Objektschutz nachzuweisen. Aufgrund dieser Ausgangslage hat der Gemeinderat zur Verlegung des Rainbachs verschiedene Varianten ausarbeiten lassen. Diese werden zurzeit von der zuständigen kantonalen Stelle geprüft.

Offenlegung Rietbadbäche

In den nächsten Jahren saniert das kantonale Tiefbauamt im Bereich Rietbad die Schwägalpstrasse. In diesem Zusammenhang ist die Offenlegung drei Rietbadbäche zu prüfen. Der Gemeinderat hat im Berichtsjahr entsprechende Leistungen in Auftrag gegeben.

Arten- und Landschaftsschutz

Projekt Biodiversität Ijental-Blässlauri

Das Projekt Lebensraum «Ijental-Blässlauri» befindet sich in der vierten Projektetappe. Im vergangenen Jahr sanierten die Verantwortlichen einen Teil der Rütimauer und widmeten sich in einem Umfang von 539 Aren der Waldpflege. Zum Teil war das Gelände unzugänglich, weshalb Helikopter zum Einsatz kamen. Die Gemeinde unterstützt das Projekt nach wie vor finanziell und ideell. Die Projektverantwortung trägt die Waldregion 5 Toggenburg.



Sanierung Trockenmauer

Aufwertung Hochmoor Wolzenalp

Das Hochmoor auf der Wolzenalp soll aufgewertet werden. Ziel dabei ist, den Wasserhaushalt im Schutzgebiet zu verbessern. Die Aufwertungsmassnahmen hat der Gemeinderat in Auftrag gegeben. Das Amt für Natur, Jagd und Fischerei (ANJF) beteiligt sich mit 80 Prozent an den Kosten.

Neophytenbekämpfung

Es ist fast wie ein Kampf von David gegen Goliath. Die Neophyten verdrängen die einheimischen Pflanzenarten und sind lange noch nicht ausgerottet. Zur Bekämpfung der Problempflanzen wurde wiederum die Firma Zyklus Gartenbau eingesetzt. Aber auch auf die wertvolle und treue Unterstützung der einheimischen Hans Elmer und Franz Schmidt konnte die Gemeinde zählen.

Neophyten dürfen unter keinen Umständen ins Grüngut gelangen. Sie sind in einem herkömmlichen ZAB-Kehrriechtsack, im Container, der eigens dafür im Werkhof Berstel zur Verfügung steht, oder neu ab Frühjahr 2024 in einem separaten, gratis bei der Gemeinde erhältlichen Neophytensack zu entsorgen.

Umweltschutz

Umweltschutz auf Baustellen

Seit 2023 kontrolliert die Geschäftsstelle Umweltschutz auf Baustellen (GS USB), ob die Umweltauflagen auf Baustellen in der Gemeinde Nesslau eingehalten werden. Der Gemeinderat hat mit der Fachstelle eine entsprechende Vereinbarung abgeschlossen. Im Kanton St. Gallen hat die GS USB letztes Jahr 1'556 Baustellen, wovon knapp zehn in der Gemeinde Nesslau, kontrolliert. Kantonsweit, aber nicht in Nesslau, wiesen 21 Baustellen erhebliche Mängel auf.

Schleppschlauchpflicht

Ab 1. Januar 2024 müssen landwirtschaftliche Betriebe, mit Ausnahme der Sömmerungsbetriebe, Gülle auf einer landwirtschaftlichen Nutzfläche mit einer Hangneigung bis 18 Prozent mit emissionsmindernden Verfahren ausbringen. Die Gemeinde ist zuständig für die Erteilung von Ausnahmegewilligungen und wird dabei von einer Fachstelle begleitet. In Nesslau sind 2023 80 Gesuche von 23 Landwirten eingegangen, wobei für jedes Grundstück ein separates Gesuch einzureichen ist. 57 Begehren wurden bewilligt und 23 ganz oder teilweise abgelehnt.



Raumplanung

Wechsel Ortsplaner

Die bisherige Ortsplanerin, die Strittmatter Partner AG, löste sich per Ende Juni auf. Das Mandat der Ortsplanung übertrug der Gemeinderat der Stauf-fer & Studach Raumentwicklung in Chur. Mitten in der Ortsplanungsrevision ist ein solcher Wechsel mit Mehraufwand verbunden.

Entwicklungsleitbild für Krummenau

In Krummenau stehen Überbauungen an, weshalb der Gemeinderat im Jahr 2022 beschlossen hat, für das Dorf Krummenau ein Leitbild für eine mögliche Entwicklung zu erstellen. Dieses liegt in der Zwischenzeit vor und fliesst entsprechend in die Ortsplanung ein.

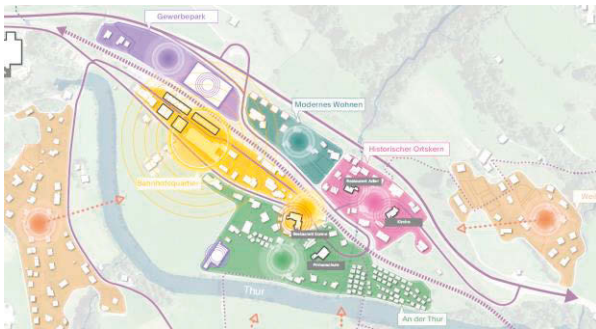

Rechtskräftige Planverfahren

2023 sind die folgenden Sondernutzungs- und Rahmennutzungspläne in Rechtskraft erwachsen:

- Teilzonenplan Toggenburgerstrasse 20
- Abbauplan Steinbruch Starckenbach
- Sondernutzungsplan Gewässerraum Mülibach

Smart Region Toggenburg

Zusammen mit vier weiteren Toggenburger Gemeinden startete Nesslau ins Projekt «Smart Region Toggenburg». Dabei war ein übergeordnetes Ziel, das Potenzial der Digitalisierung im Toggenburg zu erkennen.

- Ziel 1: «Wir machen das Toggenburg digital sichtbar und zugänglich».
- Ziel 2: «Mit digitaler Unterstützung stärken wir das Wir-Gefühl in der Region und machen gemeinsame Initiativen mit».

In Workshops wurden Ideen zusammengetragen. Daraus haben sich drei Massnahmen ergeben, die im Jahr 2024 weiterverfolgt werden.

Landwirtschaft

Die Betriebsdatenerhebungen bilden die Grundlage für die Ausrichtung der landwirtschaftlichen Direktzahlungen sowie für Massnahmen in der Landwirtschaft, im Gewässer-, Natur- und Heimatschutz.

Kategorie	Anzahl Betriebe 2022	Anzahl Betriebe 2023	Anzahl Tiere 2023
Rindviehhalter	140	142	5'794
Schafhalter	38	35	1'227
Geflügelhalter	39	43	1'293
Ziegenhalter	57	57	375
Pferde- & Eselhalter	24	23	103
Schweinehalter	16	12	2'128
Bienenhalter	36	30	364 Völker

Landwirtschaftsbetrieb Berstel

Im Berichtsjahr hat die Gemeinde den Schweinestall im Berstel in einen Lagerraum umbauen lassen. Da sowohl die Scheune als auch der Schweinestall in der Zone für öffentliche Nutzung liegen, war eine Umnutzung ohne ortsplannerisches Verfahren möglich. Der Schweinestall wird dem Verein Irish Openair vermietet.

Das Wohnhaus Steinmetz wurde im Jahr 1900 gebaut und vor über 40 Jahren saniert. Früher diente es als Betriebsleitergebäude für den Landwirtschaftsbetrieb. Da es in keinem Zusammenhang mit der Landwirtschaft mehr steht, hat der Gemeinderat eine Abarzellierung in die Wege geleitet. Sobald die entsprechenden Schätzungen vorliegen, wird das Wohnhaus zum Verkauf ausgeschrieben. Die beiden Wohnungen stehen seit Herbst bzw. anfangs 2024 leer.



Volkswirtschaft

Viehschauen

Viele Schaulustige lockt es an und für die Viehzüchter ist es der Höhepunkt des Jahres: Das «Prämie» im Oktober, an welchem unter anderem die «Miss» und die schönsten «Schöneuter» gekürt werden.

In unserer Gemeinde finden die Steiner und Nesslauer Viehschauen statt. Letztere verzeichnete eine stattliche Auffuhr von 1'126 Tieren.



Mit Freude und grosser Erwartung geht's ans «Prämie».

Tourismus

Allgemein

Jeder in der politischen Gemeinde übernachtende Gast, ob in einem Hotel, in einer Ferienwohnung, einem Airbnb, Clubhaus oder auf dem Campingplatz, hat eine Kurtaxe zu entrichten. Die Gemeinde ist für den Einzug verantwortlich. Die gesamten Einnahmen von Fr. 90'000.00 wurden im Berichtsjahr dem Verein Nesslau Tourismus für die Erfüllung seiner Aufgaben zur Verfügung gestellt.

Toggenburg Tourismus wird mit einem ordentlichen Jahresbeitrag unterstützt. Zudem finanziert die Gemeinde den seit 1. Juli 2021 betriebenen Tourismus-Satelliten und beteiligt sich an der für die kurtaxenpflichtigen Übernachtungsgäste und Zweitwohnungsbesitzenden eingeführten ÖV-Gästekarte.

Abgeleitet aus dem räumlichen Tourismuskonzept (rTEK) «Klang Toggenburg» wurde das Projekt «Thur- und Neckerweg» ins Leben gerufen. Entlang der Thur und dem Necker soll ein für bestehende und neue Gästesegmente attraktives Angebot entstehen, welches zusätzliche direkte und indirekte Wertschöpfungen ermöglicht. Die Mehrheit der entlang der beiden Gewässer liegenden Gemeinden beteiligt sich am Projekt.

Die Gemeinde kann bei der Bewältigung ihrer Aufgaben im Bereich Tourismus auf die wertvolle Unterstützung von vier pensionierten Einwohnern zählen. So unterhält seit etlichen Jahren Werner Roth die zahlreichen und über die ganze Gemeinde hinweg verstreuten roten Ruhebänke. Sofern es Frau Holle dann auch gut meint, öffnet der ehemalige Werkhofmitarbeiter Köbi Scherrer den Schlittelweg und Ruedi Wälli besorgt den Winterdienst am Thurweg zwischen der Schneiter- und Bühlerbrücke. Zu guter Letzt sorgt unser ehemaliger Vize-Gemeindepräsident Ernst Scherrer für Ordnung und Nachschub bei den Grillstellen Stelzenboden, Horn und Chräzerenpass.



Tourismusstrategie «Nesslau 2030»

Toggenburg Tourismus erarbeitet zusammen mit dem Gemeinderat Nesslau eine Tourismusstrategie «Nesslau 2030», die von Bund und Kanton mitfinanziert wird. Die Strategie dient als Orientierungshilfe und soll sicherstellen, dass der Austausch zwischen den einzelnen Projekten funktioniert. Wertschöpfungspotenzial erkannt wurde vor allem in den Bereichen Beherbergung, Ortsaufwertung und Inszenierung Wolzenalp, die im Jahr 2024 als Projekte «Beherbergung» (Gemeinde), «Ortsaufwertung» (Johanneum/Gemeinde) und «Inszenierung Berg» (Wolzenalp AG/Gemeinde) weiterverfolgt werden.



Gastwirtschaftsbetriebe/Patente

Der Gemeinderat erteilte 2023 drei Patente für die Führung eines Gastwirtschaftsbetriebs. Per Ende 2023 bestehen 22 Patente für Gastwirtschaftsbetriebe und neun Patente für den Kleinhandel mit gebrannten Wassern.

Im Berichtsjahr stellte die Gemeinde 39 (Vorjahr ebenfalls 39) Patente für Anlässe mit Festwirtschaften aus. Das Betreiben von Festwirtschaften an Anlässen und Partys ist bewilligungspflichtig. Dabei spielt es keine Rolle, ob Alkohol ausgetrennt wird oder nicht. Entsprechende Gesuchsformulare können bei der Gemeinderatskanzlei angefordert oder auf der Website www.nesslau.ch heruntergeladen werden.

Gewerbebetriebe

Wir freuen uns über die innovativen einheimischen Gewerbebetriebe. Ebenfalls freuen wir uns, wenn Sie diese mit Ihrem Einkauf unterstützen. Unterstützung erhielt beispielsweise im Berichtsjahr die Toggenburger Brothandwerk GmbH, Neu St. Johann, wurde sie doch zur zehnten beliebtesten Bäckerei der Schweiz gewählt.

Energie

Das gemeinsame Förderprogramm der Energieregion Obertoggenburg erfreute sich in den letzten Jahren grosser Beliebtheit. Um die noch ausstehenden Beitragszusicherungen aus dem vorhandenen Fördertopf ausrichten zu können, wurde das Förderprogramm im Jahr 2023 sistiert. Die Energiekommission passte daraufhin das Programm an. Die entsprechende Vollzugshilfe zum Energiefonds wird demnächst gemeinsam mit den Gemeinden Wildhaus-Alt St. Johann und Ebnat-Kappel dem fakultativen Referendum unterstellt.

Im März 2023 wurde der Energieregion Obertoggenburg, nach erfolgreichem Reaudit, das Label Energiestadt für weitere vier Jahre erteilt. Auch in Zukunft sollen Aktivitäten im Energiebereich umgesetzt und die Bevölkerung zu einem sparsamen Umgang mit Energie sensibilisiert werden.



Region Obertoggenburg
Energie im Einklang

Gemeindehaus Stein

Im Gemeindehaus Stein konnten die Büroräume der ehemaligen Gemeindeverwaltung an die Spitex Toggenburg vermietet werden. Vorab wurden die Räume aufgefrischt. Dabei wurden die Wände und Decken gestrichen, ein neuer Bodenbelag verlegt sowie eine neue Beleuchtung installiert. Zusätzlich wurden die Fenster und Storen der sich im Stockwerkeigentum der Gemeinde befindenden Wohnung, im Sitzungszimmer im Untergeschoss sowie im Treppenhaus ersetzt.

Wohnhaus Hauptstrasse 18

Nachdem das fakultative Referendum nicht ergriffen wurde, hat die Gemeinde das Wohnhaus an der Hauptstrasse 18, Nesslau, erworben. Im Rahmen der Arealentwicklung beim Bahnhof kristallisierte sich heraus, dass die Liegenschaft für eine mögliche Entwicklung eine zentrale Rolle einnimmt. Der Kaufpreis des auf dem Markt verfügbaren Grundstücks belief sich auf Fr. 850'000.00.

Das bestehende Mietverhältnis im Erdgeschoss wurde übernommen. Als neuer Mieter konnte die Gemeinde das Ingenieurbüro Bau Haas gewinnen. Zudem haben die Mütter- und Väterberatung sowie der Krabbeltreff im Haus Unterschlupf gefunden.



Grundstück Hagenstrasse 12

Die Gemeinde räumte vor über 30 Jahren für den Bau eines Mehrfamilienhauses an der Hagenstrasse ein Baurecht ein. Nebst Wohnungen befinden sich ein öffentlicher Schutzraum sowie ein Sanitätsposten im Gebäude. Nachdem die jetzige Eigentümerin des Baurechts, die Alp-Immo GmbH, Ebnat-Kappel, Interesse am Kauf bekundete, hat sich der Gemeinderat nach eingehender Prüfung zum Verkauf der Parzelle entschieden. Der Kaufpreis für das 1'391 m² umfassende Grundstück wurde auf Fr. 556'400.00 festgelegt. Auch dieses Rechtsgeschäft erlangte Gültigkeit.

Steuern

Steuerabrechnung 2023

Steuerart	Sollbetrag			Abgänge		Rückstand 31.12.2023
	Rückstand 31.12.2022	Laufende Steuern, Nachzahlungen Vorjahr sowie Ausgleichs- und Verzugszinsen	Steuereingang	Ausgleichs- und Vergütungszinsen, Erlasse, Verluste		
1. Einkommens- und Vermögenssteuern						
a) Vorjahressteuern	2013 - 2022	966'082.95	379'030.42	975'277.15	47'330.82	322'505.40
einfache Steuern (100%)		518'475.46				
b) laufende Steuern (119%)		0.00	8'066'309.69	7'432'450.64	-24'232.54	658'091.59
einfache Steuern (100%)		6'778'183.74				
Total gem. Steuerabschluss		966'082.95	8'445'340.11	8'407'727.79	23'098.28	980'596.99
Aufl. Rückstellung Steuerfussenkung			350'000.00	350'000.00		
Betriebskosten			-7'530.60	-7'530.60		
Total gem. Buchhaltung		966'082.95	8'787'809.51	8'750'197.19	23'098.28	980'596.99
2. Anteil an Gewinn- und Kapitalsteuern		43'765.95	461'374.65	468'306.50	3'991.40	32'842.70
3. Anteil an Grundstückgewinnsteuern		23'531.95	586'465.00	605'231.15	265.20	4'500.60
4. Quellensteuern		8'762.30	153'399.55	139'550.40	7'082.15	15'529.30
5. Grundsteuern		180.25	714'578.30	712'735.05	1.50	2'022.00
6. Feuerwehrabgabe		66'369.22	287'021.45	290'398.77	3'609.14	59'382.76

Einkommens- und Vermögenssteuern

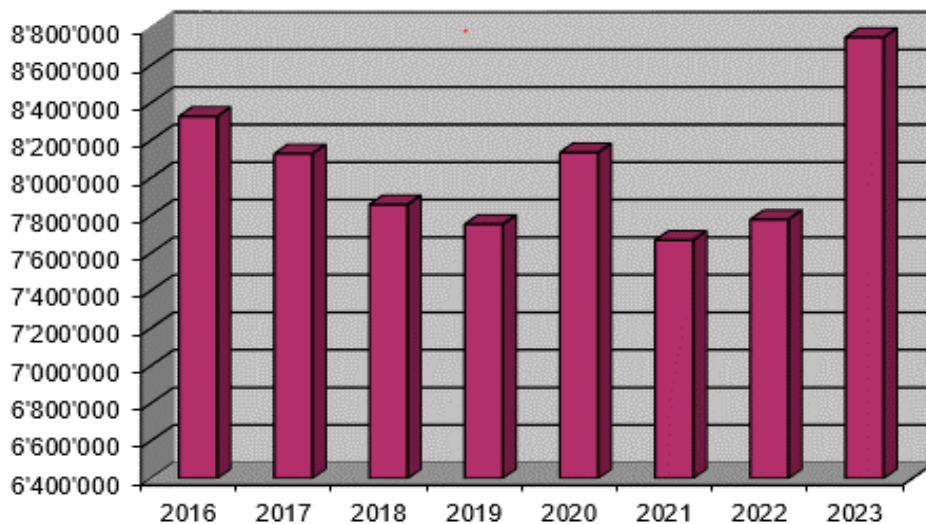

Jahresrechnung 2023 und Budget 2024

Erfolgsrechnung

Erfolgsrechnung 2023

Die Erfolgsrechnung schliesst einmal mehr sehr positiv ab. Budgetiert wurde ein Aufwandüberschuss von Fr. 2'230'300.00. Nun liegt ein Ertragsüberschuss von Fr. 954'996.85 vor, was einer Besserstellung in der Höhe von Fr. 3'185'296.85 entspricht.

Besserstellung gegenüber dem Budget: Fr. 3'185'296.85

Budgetierter Aufwandüberschuss: Fr. 2'230'300.00

Ertragsüberschuss: Fr. 954'996.85

Mit dem Rechnungsmodell Kanton St. Gallen (RMSG) können aus einem Ertragsüberschuss keine zusätzlichen Abschreibungen vorgenommen werden. Vorfinanzierungen sind möglich, machen aber keinen grossen Sinn, da diese bei einer Investition nur schrittweise über die gesamte Abschreibungsdauer aufgelöst werden können.

Aus diesen Gründen wird der gesamte Ertragsüberschuss ins Eigenkapital eingelegt. Das Eigenkapital bzw. der Bilanzüberschuss per 31. Dezember 2023 weist nach dieser Einlage den Betrag von Fr. 18'007'933.20 auf.

Bei den folgenden Positionen resultieren Abweichungen von grösserer Tragweite, die zum positiven Rechnungsabschluss geführt haben:

Mehreinnahmen / Minderausgaben

Gemeinderat und Kommissionen	Fr. 33'000.00
Anlässe und Repräsentationen	Fr. 4'000.00
Schulrat und Schulkommission	Fr. 10'000.00
Finanz- und Steuerverwaltung	Fr. 11'000.00
Allgemeine Verwaltung	Fr. 58'000.00
Informatik Allgemein	Fr. 32'000.00
E-Government	Fr. 7'000.00
Gemeindehaus und Haus Nüssli	Fr. 59'000.00
Einwohner- und Betreibungsamt	Fr. 28'000.00
Grundbuchamt	Fr. 8'000.00
Grundbuchvermessung	Fr. 17'000.00
Feuerwehr und Feuerschutz	Fr. 19'000.00
Mehrzweckgebäude N'lau, NSJ	Fr. 41'000.00
Schiessanlage	Fr. 150'000.00
Bildung	Fr. 463'000.00
Denkmalpflege/Heimatschutz	Fr. 50'000.00
Mehrzweckgebäude Ennetbühl	Fr. 17'000.00
Mehrzweckgebäude Stein	Fr. 14'000.00
Schulhaus Bühl	Fr. 27'000.00
Turnhalle Rünggel	Fr. 21'000.00
Hallenbad Nesslau	Fr. 36'000.00
Wanderwege und Spielplätze	Fr. 6'000.00
Stationäre Pflegefinanzierung	Fr. 9'000.00
Ambulante Krankenpflege	Fr. 34'000.00

Schularztdienst	Fr. 5'000.00
Alimentenbevorschussungen	Fr. 29'000.00
Jugendschutz allgemein	Fr. 12'000.00
Kinder- und Jugendheime	Fr. 44'000.00
Leistungen Familien allgemein	Fr. 19'000.00
Kindertagesstätte, Spielgruppe	Fr. 22'000.00
Elternschaftsbeiträge	Fr. 6'000.00
Pflegeelder für Pflegekinder	Fr. 40'000.00
Arbeitsmarktliche Projekte	Fr. 11'000.00
Sozialer Wohnungsbau	Fr. 4'000.00
Wirtschaftliche Hilfe Ausländer	Fr. 49'000.00
Asylwesen allgemein	Fr. 38'000.00
Vorläufig Aufgenommene	Fr. 54'000.00
Integrationsmassnahmen	Fr. 18'000.00
Sozialamt	Fr. 7'000.00
Kantonsstrassen, übrige	Fr. 48'000.00
Gemeindestrassen	
(davon Winterdienst Fr. 112'000)	Fr. 434'000.00
Werkhof Berstel	Fr. 43'000.00
Regionalverkehr	Fr. 14'000.00
Gewässerverbauungen	Fr. 45'000.00
IP Waldbauprojekt Stein	Fr. 8'000.00
Friedhof und Bestattungen	Fr. 40'000.00
Raumplanung	Fr. 15'000.00
Betriebe Berstel und Dammi	Fr. 29'000.00
Tourismus, kommunale Werbung	Fr. 39'000.00
Energiestadt und Energietal	Fr. 5'000.00
Erlasse und Verluste	Fr. 13'000.00
Vergütungs- und Ausgleichszins	Fr. 3'000.00
Einkommens- und	
Vermögenssteuern	Fr. 861'000.00
Quellensteuer nat. Personen	Fr. 43'000.00
Steuern juristischer Personen	Fr. 41'000.00
Grundstückgewinnsteuern	Fr. 236'000.00
Grundsteuern	Fr. 15'000.00
Zinsen	Fr. 33'000.00
Übrige Liegenschaften FV	Fr. 95'000.00
Reservebezug Liegenschaft FV	Fr. 31'000.00

Mindereinnahmen / Mehrausgaben

Krankenpflege-Grundversicherung	Fr. 4'000.00
Sozialpädag. Familienbegleitung	Fr. 22'000.00
Wirtschaftliche Hilfe Schweizer	Fr. 7'000.00
Arten- und Landschaftsschutz	Fr. 5'000.00
Wohnhaus Steinmetz	Fr. 4'000.00
Handänderungssteuer	Fr. 159'000.00
Hauptstrasse 18	Fr. 220'000.00

Der Buchwert der zu tilgenden Schulden ist im Jahr 2023 von Fr. 6'834'196.20 um Fr. 193'875.44 auf Fr. 7'028'071.64 gestiegen.

Erfolgsrechnung

Investitionsrechnung

Budget 2024 der Erfolgsrechnung

Das Budget 2024 präsentiert einen Aufwandüberschuss von Fr. 1'332'300.00 und basiert auf folgenden Grundlagen:

Ertrag der einfachen Steuer	Fr. 6'850'000.00
Nachzahlungen Kapitalleistungen	Fr. 291'000.00
Steuerfuss	114 %
Grundsteuersatz	0.8 ‰
Abschreibungen auf dem Verwaltungsvermögen	Fr. 491'000.00
Ressourcenausgleich	Fr. 3'067'900.00
Sonderlastenausgleich Schule	Fr. 0.00
Sonderlastenausgleich Weite	Fr. 2'355'400.00
Soziodemograph. Ausgleich	Fr. 114'800.00

Vor zwei Jahren senkte die Bürgerschaft auf Antrag des Gemeinderates den Steuerfuss von 125 um sechs Prozentpunkte auf 119 Steuerprozent. Im Jahr 2019 konnte der Steuerfuss gar um 14 Prozentpunkte gesenkt werden. Die positiven Rechnungsabschlüsse der letzten Jahre, der Bilanzüberschuss mit einem Polster von über 18 Millionen Franken, die Mehreinnahmen bei den Steuern sowie die langen Abschreibungsdauern nach RMSG erlauben es der Gemeinde Nesslau, den Steuerfuss per 1. Januar 2024 um weitere fünf Prozentpunkte auf 114 Steuerprozent zu senken. Über den entsprechenden Antrag wird an der Bürgerversammlung abgestimmt.

81201 Wohnhaus Steinmetz

Der Gemeinderat beantragt der Bürgerschaft, das Wohnhaus Steinmetz, Vers.-Nr. 894N, Grundstück Nr. 2010N, vom Verwaltungs- ins Finanzvermögen zu übertragen. Mit einer Übertragung kann das Zweifamilienhaus veräussert werden. Es steht in keinem Zusammenhang mehr mit der Landwirtschaft und ist sanierungsbedürftig.

Jahresrechnung 2023 und Budget 2024 der Investitionsrechnung

15200 Neubau Reservoir Stigen sowie Leitungserneuerung Stigen bis Stein; Wasserversorgung Nesslau

Die Baukostenabrechnung konnte im Berichtsjahr erstellt werden, weshalb auch der Beitrag aus dem Feuerschutz in die Wasserversorgung geflossen ist (Abrechnung siehe unter 71000).

16110 Planungskosten Mehrzweckgebäude Nesslau und Neu St. Johann

Die Machbarkeitsstudie hat der Gemeinderat mit den Bereichen Feuerwehr, Entsorgung und Werkhof ergänzt. Die Studie zeigt nun aber, dass bereits mit den Bedürfnissen von Militär und Feuerwehr das Areal Untersteig ausgeschöpft wird. Der Werkhof wird vorerst am bestehenden Standort bleiben. Sollten sich beim Militär Änderungen ergeben, kann der Werkhof zu einem späteren Zeitpunkt immer noch gezügelt werden. Die Entsorgungsstation wird an einem autonomen Standort errichtet werden müssen. Im Moment laufen diesbezüglich Abklärungen mit dem Holzenergiezentrum. Für den Neubau eines Mehrzweckgebäudes am Standort Untersteig sowie der Erweiterung des Feuerwehrdepots beantragen wir einen Projektierungskredit. Die Kosten für die zwei Neubauten werden sich auf total rund sechs bis acht Millionen Franken belaufen und sind innert 25 Jahren abzuschreiben.

21700 Schulraumerweiterung Krummenau

Die erweiterten Schulräume im Primarschulhaus Krummenau konnten bereits im Herbst 2022 bezogen werden. Da es jedoch die Neuschätzung mit den daraus folgenden Mehrwertsteuerrechnungen für Wasser und Abwasser abzuwarten galt, konnte das Projekt finanziell erst 2023 abgeschlossen werden. Die Schlussabrechnung präsentiert sich wie folgt:

Effektive Nettokosten	Fr. 417'461.39
Kredit	Fr. 450'000.00
Besserstellung	Fr. 32'538.61

Für die Bauleitung durch das Schulratspräsidium wurde zusätzlich eine interne Verbuchung vorgenommen.



Blick ins Schulzimmer im Primarschulhaus Krummenau

Investitionsrechnung

21710 Schulraumerweiterung Primarschule Büelen

Mit dem an der letzten Bürgerversammlung erteilten Projektierungskredit von Fr. 160'000.00 wurde die Planung für die Schulraumerweiterung beim Primarschulhaus Büelen aufgenommen. In der Zwischenzeit besteht ein Bauprojekt für drei Klassenzimmer mit integriertem Gruppenraum.

Das entsprechende Gutachten mit Antrag finden Sie auf der Seite 51.

21910 Schule; Erneuerung Informatik

In den Sommerferien wurden in den Schulzimmern interaktive Wandtafeln eingebaut und sämtliche Lehrpersonen mit MacBooks und iPads ausgestattet. Zeitgleich mit der Übergabe der Geräte an die Lehrerschaft erfolgten intensive Schulungen für die Lehrpersonen. Nach den Herbstferien wurden alle Schülerinnen und Schüler der Oberstufe mit iPads ausgerüstet und während zwei Lektionen in die Handhabung und die wichtigsten Funktionen der Geräte eingeführt. Im zweiten Semester des Schuljahres 2023/24 werden auf der Mittelstufe ebenfalls alle Schülerinnen und Schüler mit einem iPad ausgerüstet. Auf der Unterstufe werden sich immer zwei Kinder ein iPad teilen und die Kindergärten werden mit zwei Geräten pro Klasse ausgestattet. Geplant ist, die Investition «Erneuerung Informatik» auf Ende des Rechnungsjahres 2024 abzuschliessen.

53400 Alterszentrum Churfürsten; Sanierung Bewohnerzimmer; Beitrag

Gemäss Sozialhilfegesetz hat die Gemeinde für ein bedarfsgerechtes Angebot an Plätzen zur Betreuung und Pflege von Betagten zu sorgen.

Aufgrund dieser Verbindlichkeit hat die Bürgerversammlung für umfangreiche Umbauarbeiten beim durch die Stiftung «Alterszentrum Churfürsten Nessler» geführten Alters- und Pflegeheim im Jahr 2022 einen Kredit in der Höhe von Fr. 300'000.00 gutgeheissen. Im Berichtsjahr beanspruchte das Alterszentrum den Betrag von Fr. 121'000.00. Geplant ist, dass die Sanierung dieses Jahr abgeschlossen werden kann. Der bestehende Restkredit für das Jahr 2024 beträgt Fr. 74'000.00.



Gemütliches, neu renoviertes Bewohnerzimmer

61503 Erschliessung Untersteig/Berstel

Der Abzweiger in die neue Berstelstrasse konnte erstellt werden. Verschiedene Unternehmen bekunden ernsthaftes Interesse, im Berstel zu bauen und ihren Betrieb an diesen Standort zu verlegen. Leider steht das Bauland aber nach wie vor nicht zur Verfügung. Entsprechend sind die Projekte blockiert. Wie bereits im Geschäftsbericht 2022 festgehalten, wird die Strasse gebaut, sobald die Bauvorhaben auch umgesetzt werden können.

61504 Erschliessung alte Weberei

Der Fussgängersteg über die Luterer als Verbindung zwischen dem Areal zur alten Weberei und dem unteren Auweg ist erstellt. Was fehlt, sind noch Anpassungsarbeiten auf beiden Seiten der Brücke sowie die Inbetriebnahme der Wasserleitung. Die Hauptleitung der Wasserversorgung wird neu an der Brücke geführt. Das Projekt kann im laufenden Jahr abgeschlossen werden.



Eine neue Verbindung über die Luterer

Investitionsrechnung

71000 Neubau Reservoir Stigen sowie Leitungserneuerung Stigen bis Stein

Im letzten Geschäftsbericht orientierten wir, dass das Projekt «Neubau Reservoir Stigen mit Leitungserneuerung Stigen-Stein» erfolgreich abgeschlossen werden konnte. Die Baukostenabrechnung fehlte aber noch, da die Schlusszahlungen von Bund und Kanton ausstehend waren. Nachstehend die definitive Baukostenabrechnung:

Erteilter Bruttokredit	Fr. 1'877'000.00
Effektive Bruttoausgaben	Fr. 1'771'886.39
Besserstellung	Fr. 105'113.61
Effektive Bruttokosten	Fr. 1'771'886.39
Beiträge aus Feuerschutz	Fr. 903'810.05
Beiträge alpinfra & Patenschaft	Fr. 200'000.00
Nettokosten Wasserversorgung	Fr. 668'076.34

71001 Neubau Leitung Schwendi bis Heimetli; Wasserkorporation Ennetbühl-Rietbad

Im Jahr 2022 konnte die Verbindungsleitung Schwendi bis Heimetli wohl baulich, aber durch ausstehende Beitragszahlungen von Bund und Gebäudeversicherung noch nicht finanziell abgeschlossen werden. Ziel des Projekts war, die Versorgungssicherheit für die beiden Wasserversorgungen Ennetbühl und Nesslau zu erhöhen. Mit der Leitung ist es möglich, über das neu erstellte Stufenpumpwerk im Strick für beide Versorgungen sowohl Trinkwasser zu beziehen als auch abzugeben. Ab Reservoir Laui Richtung Lutewil geht dies sogar ohne Energieaufwand. Die Gemeinde beteiligte sich mit 50 Prozent an den Kosten. Der in der Investitionsrechnung berücksichtigte Kredit belief sich auf Fr. 111'000.00, die Nettokosten betragen schlussendlich Fr. 90'184.25.

Da nach der Krediterteilung für dieses Projekt im Jahr 2021 der Gemeinderat in Rücksprache mit dem Amt für Gemeinden die Aktivierungsgrenze für den allgemeinen Haushalt von Fr. 75'000.00 auf Fr. 150'000.00 erhöhen konnte und die Belastung für dieses Wasserprojekt zwei Jahre später Fr. 90'184.25 betrug, wurden die Auslagen entgegen des Budgets der Erfolgsrechnung belastet. Auf diese Weise kann eine Abschreibungsdauer von 40 Jahren vermieden werden.

71003 Sanierung und Erweiterung Reservoir Hinterberg

Für die Trinkwasserversorgung im Gebiet Stein stehen drei Reservoirs zur Verfügung, eines davon ist das im Jahr 1968 erbaute Reservoir Hinterberg. Dort entsprechen einige Installationen nicht mehr den heutigen Anforderungen und müssen

aufgrund ihres Alters oder Zustandes erneuert werden.

Der Gemeinderat hat sich für eine komplette Sanierung und Erweiterung des Reservoirs Hinterberg ausgesprochen, damit wieder ein zeitgemäßes und mängelfreies Reservoir sowie eine funktionierende Aufbereitungsanlage zur Verfügung stehen.

Die Projektkosten belaufen sich auf Fr. 1'491'300.00, weshalb ein entsprechendes Gutachten mit Antrag erstellt wurde. Dieses finden Sie auf der Seite 52.



Zufahrt zum heutigen Reservoir Hinterberg

71008 Anschlussbeiträge Wasser 72008 Anschlussbeiträge Abwasser

Die eingezogenen Anschluss- und Mehrwerttaxen werden in der Investitionsrechnung verbucht, Ende Jahr in der Bilanz passiviert und über die Erfolgsrechnung während zehn Jahren abgeschrieben. Die effektiv im Berichtsjahr 2023 eingenommenen Anschlussbeiträge für Wasser und Abwasser sind demzufolge in der Investitionsrechnung ersichtlich.

72002 Projekt ARA 2040 (Zusammenschluss)

Die Gemeinden Nesslau und Wildhaus-Alt St. Johann sowie die Dorfkorporation Ebnat-Kappel haben im vergangenen Jahr eine Planungsgemeinschaft gegründet. Die technischen Abklärungen haben ergeben, dass ein Neubau einer gemeinsamen ARA in Ebnat-Kappel die wirtschaftlich nachhaltigste Lösung ist. Verglichen wurden die Kosten für den Weiterbetrieb jeder der einzelnen Anlagen sowie die notwendigen Anpassungen am Leitungsnetz und an den bestehenden Anlagen. Ein Zusammenschluss hat nicht zuletzt auch Vorteile für die Mitarbeitenden. Für die Ausarbeitung eines Vorprojektes beantragt der Gemeinderat einen weiteren Kredit in der Höhe von Fr. 274'000.00, was einem Drittel der veranschlagten Kosten entspricht.

Investitionsrechnung

79001 Zentrumsentwicklung und Sondernutzungspläne

Die Gemeinde hat vor einiger Zeit mittels Workshops die Interessen der anstossenden Grundeigentümer rund um den Bahnhof Nesslau ermittelt und mit aktiver Bodenpolitik erreicht, dass an toperschlossener Lage mitten im Ortskern ungefähr 20'000 m² Land auf eine Entwicklung warten.

Gemeinsam wollen die Gemeinde und die Schweizerische Südostbahn AG (SOB) das Areal rund um den Bahnhof Nesslau entwickeln, massvoll verdichten und mit gezielten Nutzungen attraktiv für die Zukunft machen.

Mittels einer Machbarkeitsstudie, hinterlegt mit Flächen- und Volumenberechnungen, Etappierungen und ergänzt mit möglichen Kosten und Erträgen, konnte aufgezeigt werden, dass eine Entwicklung des Areals wirtschaftlich realistisch ist. Die Studie hat ebenfalls eine mögliche Erweiterung der Nachbargrundstücke, unabhängig der Entwicklung beim Bahnhof, aufgezeigt. Insbesondere wurde ersichtlich, dass eine gemeinsame Entwicklung Synergien mit sich bringt. Die Kosten für die Machbarkeitsstudie beliefen sich für die Gemeinde auf knapp Fr. 40'000.00. Die andere Hälfte wurde durch die SOB getragen.



Blick auf Bahnhof Nesslau und Umgebung

79002 Überarbeitung Schutzverordnung

Nach einer umfangreichen Mitwirkung konnte die Schutzverordnung Natur- und Landschaftsschutz anfangs dieses Jahres öffentlich aufgelegt werden. Differenzen bestehen nach wie vor bei der Berechnung von rund 15 Nährstoff-Pufferzonen. Die Umweltverbände sind der Ansicht, dass diese nicht eingehalten werden.

Im Zusammenhang mit der Schutzverordnung sind die GAÖL-Verträge anzupassen. Für die Arbeiten während der Schlussphase ist ein weiterer Kredit in der Höhe von Fr. 20'000.00 notwendig.



Geschützter Ahornbaum

79003 Anpassung Richtplan und Rahmenutzungsplan

Die Vorprüfung und Mitwirkung der Festlegung sämtlicher Gewässerräume in der Gemeinde sind mit Ausnahme der Ausscheidung des Gewässerraums Thur abgeschlossen. Bei Letzterem warten wir auf die Rückmeldung der kantonalen Vorprüfung. Nach erfolgter Mitwirkung der Festlegung des Gewässerraums Thur werden wir mit der Gesamtauflage starten. Bei diesem Projekt geht es darum, dass die Übergangsbestimmungen der Gewässerschutzverordnung durch dieses Planungsinstrument abgelöst werden.

Mit der umfangreichen Bereinigung des Gemeindestrassenplans konnte die Verwaltung starten. Die Arbeiten zur Revision der kommunalen Ortsplanung konnten ebenfalls wieder aufgenommen werden. Nachdem unser Planungsbüro per Mitte des vergangenen Jahres den Betrieb einstellte, mussten wir uns nach einem neuen Partner umsehen. Mit Stauffer & Studach, Chur, konnten wir mit einem etablierten Büro einen Vertrag abschliessen. Wir werden die verschiedenen kommunalen Planungsinstrumente nun aufarbeiten. Bestandteil dabei ist auch ein neues, für die gesamte Gemeinde geltendes, einheitliches Baureglement.

Mit der Aufarbeitung verbunden ist auch die neue und mehrfach kommunizierte Handhabung betreffend Bauland. Für eingezontes Bauland muss mittels Vertrag geregelt werden, dass es bei Bedarf zur Verfügung steht. Eine Hortung ist nicht mehr möglich beziehungsweise vom Gesetzgeber auch nicht gewünscht.

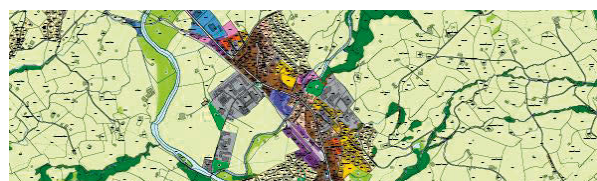

Auszug Entwurf Zonenplan

Gutachten und Antrag

Schulraumerweiterung Primarschule Büelen, Nesslau

Im Primarschulhaus Büelen führt die Schule neun Klassenzüge auf der Unterstufe und Mittelstufe. Der aktuell vorhandene Schulraum war während der letzten Jahre stark ausgelastet. Auf das Schuljahr 2023/24 musste eine fünfte Kindergartenklasse eröffnet werden. Folglich wird die Schule auf den Sommer 2025 in der Primarschule Büelen ebenfalls eine neue Klasse eröffnen.

Für den zusätzlichen Raumbedarf wurde ein süd-östlich zum Haus A (Vers. Nr. 2440N, Baujahr 1998) platzierter Erweiterungsbau projektiert. Es sollen über alle drei bestehenden Geschosse total drei zusätzliche Klassenräume inklusive offener Arbeitsflächen für Gruppenarbeiten angebaut werden. Diese Klassenzimmer samt integrierem Gruppenraum werden eine Grundfläche von je rund 100 m² aufweisen und über das bestehende Schulhaus erschlossen.



Die Konstruktion erfolgt für das Untergeschoss in Massiv- und für das Erd- sowie das Dachgeschoss in Holzbauweise. Das Dach wird in Anlehnung an den bestehenden, rückwärtigen Erschliessungstrakt als Pultdach ausgeführt. Die Fassade wird mit einer stehenden Holzschalung ausgeführt und an der Südwest- sowie gegebenenfalls an der Südostseite sollen PV-Paneele in die Fassadengestaltung integriert werden.

Um dem Charakter eines Holzbaus gerecht zu werden, ist auch der Innenausbau weitestgehend in natürlich belassenem Fichten-/Tannenholz vorgesehen.

Die Abschreibungsdauer für das Projekt dauert 25 Jahre.

Kostenzusammenstellung

Vorbereitungsarbeiten	Fr.	90'000.00
Gebäude	Fr.	1'300'000.00
Betriebseinrichtung (int. Wandtafel)	Fr.	30'000.00
Umgebung (Instandstellung)	Fr.	80'000.00
Baunebenkosten	Fr.	90'000.00
Ausstattung (ohne Mobiliar, Geräte)	Fr.	40'000.00
Reserve	Fr.	70'000.00
Total Anlagekosten	Fr.	1'700'000.00

Ansicht Südwest

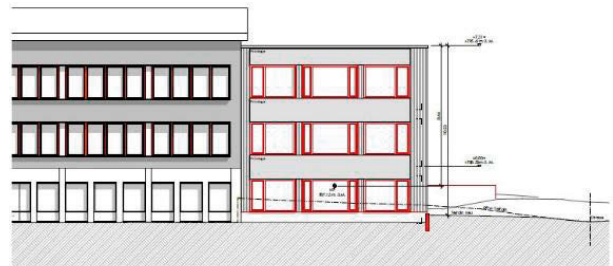

Grundriss Erdgeschoss

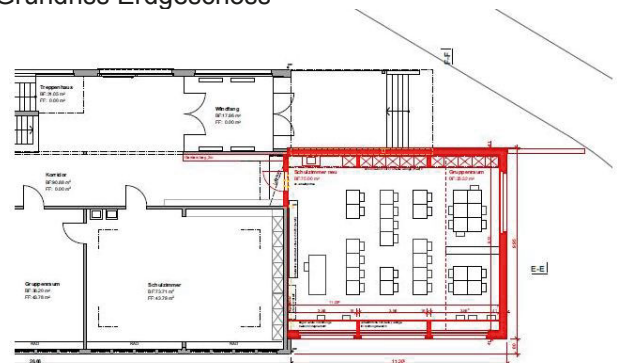

Antrag

Geschätzte Mitbürgerinnen und Mitbürger

Der Gemeinderat beantragt Ihnen, folgendem Antrag zuzustimmen:

Für die Schulraumerweiterung beim Primarschulhaus Büelen wird dem Gemeinderat ein Kredit von Fr. 1'700'000.00 erteilt, zuzüglich all-fälliger teuerungsbedingter Mehrkosten.

Nesslau, 16. Januar 2024

Gemeinderat Nesslau

Gutachten und Antrag

Sanierung und Erweiterung Reservoir Hinterberg, Stein

Das Reservoir Hinterberg ist eines von drei Sammelbecken, das der Wasserversorgung Nesslau für die Versorgung des Gebietes Stein zur Verfügung steht. Es liegt nordöstlich des Dorfes Stein im Gebiet Hinterberg. Das Reservoir versorgt hauptsächlich die Zonen Hinterberg und Steinweid, ist aber auch für die Versorgungssicherheit des Dorfes Stein von Bedeutung. Ebenso dient es zusammen mit den anderen Reservoirs als Löschwasserreserve für das gesamte Gebiet Stein. Im Reservoir ist seit 1999 eine Ultrafiltrationsanlage installiert, die am Ende der Lebensdauer angelangt ist. Die 24-jährige Anlage macht seit einigen Jahren Probleme und führte auch schon zu Engpässen in der Versorgungssicherheit.

Das Reservoir Hinterberg wurde im Jahre 1968 gebaut. Das Gebäude ist grösstenteils noch in seinem ursprünglichen Zustand. Einige kleine Anpassungen und Sanierungen wurden während all den Jahren ausgeführt. So wurde zum Beispiel ein Be- und Entlüftungskamin auf dem Behälter abgebrochen und eine Be- und Entlüftungsanlage installiert. Die Gebäudestruktur ist grösstenteils noch in einem guten Zustand. Vor allem an den Installationen sind aber die Spuren der Zeit sichtbar. Einige Installationen entsprechen nicht mehr den heutigen Lebensmittelanforderungen. Andere müssen aufgrund ihres Alters oder Zustandes erneuert werden.

Der Gemeinderat hat beschlossen, ein komplettes Sanierungsprojekt auszuarbeiten, damit wieder ein zeitgemässes und mängelfreies Reservoir sowie eine funktionierende Aufbereitungsanlage zur Verfügung stehen. Die Sanierung soll im Jahr 2024 erfolgen.

Kostenzusammenstellung

Aufbereitung	Fr. 284'300.00
Baumeister- und Tiefbauarbeiten	Fr. 194'100.00
Holzbau und Bedachung	Fr. 76'700.00
Betonelementbau	Fr. 62'200.00
Abwasserleitungen	Fr. 91'900.00
Behältersanierung und Neubau	Fr. 124'300.00
Abdichtungen	Fr. 22'700.00
Transporte	Fr. 35'700.00
Betriebssteuerung	Fr. 75'700.00
Energieerzeugung und Speicherung	Fr. 61'100.00
Technische Installationen im Gebäude	Fr. 179'600.00
Technische Installationen aussen am Gebäude	Fr. 9'200.00
Innenausbau	Fr. 67'200.00
Vorprojekt / Projektierung / Statiker / Bauleitung	Fr. 162'000.00
Nebenkosten / Gebühren	Fr. 33'800.00
Reserve / Unvorhergesehenes	Fr. 10'800.00
Sanierung und Erweiterung Reservoir inkl. MwSt. (gerundet)	<u>Fr. 1'491'300.00</u>

Sanierung und Erweiterung Reservoir
inkl. MwSt. (gerundet) Fr. 1'491'300.00

Beiträge (beitragsberechtigte Kosten Fr. 845'600.00):

Beitrag GVSG	15 %	Fr. 126'800.00
Beitrag Bund	24 %	Fr. 202'900.00
Beitrag Gemeinde	15 %	Fr. 126'800.00
Beiträge Stiftungen		Fr. 100'000.00
Total Beiträge		Fr. 556'500.00

Nettokosten zulasten
Wasserversorgung Fr. 934'800.00

Die Nettokosten von Fr. 934'800.00 werden der Spezialfinanzierung Wasserversorgung belastet. Die Abschreibungsdauer für das Projekt beträgt 25 Jahre.



Situation mit Anbau



Sicht auf das Rohrkellergesamtheit

Antrag

Geschätzte Mitbürgerinnen und Mitbürger

Der Gemeinderat beantragt, unter Vorbehalt der definitiven finanziellen Zusicherungen der Gebäudeversicherung (GVSG) und der Bundesbeiträge, folgendem Antrag zuzustimmen:

Für die Sanierung und Erweiterung des Reservoirs Hinterberg, Stein, wird dem Gemeinderat ein Bruttokredit von Fr. 1'491'300.00 inkl. MwSt. erteilt, zuzüglich allfälliger teuerungsbedingter Mehrkosten.

Nesslau, 16. Januar 2024

Gemeinderat Nesslau

Budget 2024

Erfolgsrechnung: Übersicht neue Ausgaben

Konto	Betrag Fr.	Erklärung
Bürgerversammlung, Abstimmungen und Wahlen		
01100 30000	4'000.00	Kantons- und Regierungsratswahlen 2024
Gemeinderat und Kommissionen		
01200 30990	4'000.00	Verabschiedungen Behördenmitglieder und Amtsträger per Ende der Amtsdauer
01200 31320	10'000.00	Einführung Erscheinungsbild Gemeinde Nesslau (CI/CD)
01200 31320	15'000.00	Umsetzung Erscheinungsbild Gemeinde Nesslau (CI/CD)
01200 31320	10'000.00	Überprüfung Organisation der Verwaltung
01200 31320	15'000.00	Begleitung Ausarbeitung Altersleitbild
Öffentliche Anlässe und Repräsentationen		
01202 31010	8'000.00	Hoi-Pakete (Willkommenspaket für neue Einwohner/innen)
01202 31300	5'000.00	Neuzuzügerbegrüssung
Allgemeine Verwaltung		
02200 30900	3'000.00	Beteiligung Weiterbildung Mitarbeiterin
02200 30900	8'800.00	Beteiligung Weiterbildung Mitarbeiter
02200 36310	7'530.00	E-Baubewilligungsprozess SG (E-Government)
Informatikausgaben		
02270 31180	6'200.00	Neue Softwareversion Betriebsamt
02270 31581	20'000.00	Einführung Office 365 (Einführung plus Lizenzen)
02270 31581	3'500.00	Lizenzen Software Geschäftsverwaltung
E-Government		
02280 31330	4'720.00	Basisdienste Digitalisierung
02280 36310	5'480.00	Umsetzung Portalstrategie
Gemeindehaus und Haus Nüssli		
02900 31440	10'000.00	Unterhaltsarbeiten Haus Nüssli
02900 31440	13'000.00	Anpassungen Büroräume Dachgeschoss Gemeindehaus
E-Government		
14004 31330	20'490.00	Grundbuch SG +
14004 31330	3'100.00	Geoportal (tGDI)
14004 31330	18'010.00	Einwohnerlösung E-Umzug
14004 36310	6'670.00	Grundbuch SG +
14004 36310	8'580.00	Umsetzung strategischer E-Gov Service

Budget 2024

Erfolgsrechnung: Übersicht neue Ausgaben

Konto	Betrag Fr.	Erklärung
Feuerwehr		
15000 30100	11'000.00	Projektstunden für Depot, neue Software, Fahrzeuersatz, Hubretter
15000 31110	4'400.00	Helmfunkgarnitur (22 Stk. à Fr. 200.00)
15000 31110	5'800.00	Schlüsseltresor HLF
15000 31110	4'500.00	Faltzelt
15000 31110	3'000.00	Neues Tablet
15000 31120	8'650.00	Jährliche Miete Brandschutzbekleidung (Growag AG)
15000 31300	20'000.00	Entschädigung Feuerwehrkommandant
15000 36120	22'400.00	Feuerschutzbeitrag Sanierung Umlegung Hauptleitung alte Weberei (2023 nicht ausgeführt)
15000 36120	13'600.00	Feuerschutzbeitrag Sanierung Umlegung Hauptleitung Areal Krone (2023 nicht ausgeführt)
15000 36120	32'000.00	Feuerschutzbeitrag Erneuerung und Ausbau Hauptleitung Bürzlen (Abschnitt 3)
15000 36120	28'100.00	Feuerschutzbeitrag Leitungserneuerung Holz
15000 36120	15'500.00	Feuerschutzbeitrag Ersatz Druckreduzierschacht Fibert - Lutewil
15000 36140	66'000.00	Feuerschutzbeitrag Sanierung Reservoir Laui (Wasserkorporation Ennetbühl-Rietbad)
15000 36370	8'900.00	Beitrag an Löschwasserbehälter Gehren
15000 36600	10'600.00	Abschreibung Investitionsbeitrag Neubau Reservoir Stigen
Mehrzweckgebäude Nesslau und Neu St. Johann		
16110 31440	7'500.00	Neue LED-Beleuchtung MZG Nesslau
16110 31440	3'000.00	Malerarbeiten Kommandoposten Neu St. Johann
Schiessanlagen		
16120 31440	5'000.00	Altlastensanierung bei Jagdschiessanlage Berstel (1. Arbeiten) (2023 nicht ausgeführt)
16120 31440	5'000.00	Restkosten Sanierung Kugelfänge Schwägälp (1/3 Anteil Nesslau)
Zivilschutz allgemein		
16200 31440	6'000.00	ZSA Laad, Unterhaltsarbeiten nach Zustandskontrolle (2023 nicht ausgeführt)
Kindergarten		
21100 31110	11'100.00	2 Stk. Ersatz Farbdrucker/Kopierer

Budget 2024

Erfolgsrechnung: Übersicht neue Ausgaben

Konto	Betrag Fr.	Erklärung
Primarstufe		
21200 30900	4'800.00	Deltix: Weiterbildung IT
21200 30910	7'000.00	Personalwerbung
21200 31100	35'000.00	Möblierung Klassenzimmer US Krummenau
Oberstufe		
21300 30900	6'400.00	Deltix: Weiterbildung IT
21300 30910	7'000.00	Personalwerbung
21300 31110	5'000.00	Pausenplatzgestaltung
21300 31500	14'000.00	Erneuerung Kastentüren Handarbeit
Schulanlagen		
21700 31110	10'000.00	OZ: Ersatz Scheuersaugmaschine
21700 31440	9'000.00	OZ: neuer Bodenbelag Zimmer Wirtschaft, Arbeit, Haushalt
21700 31440	5'000.00	OZ: neues Beschriftungssystem Schulzimmer
21700 31440	5'000.00	OZ: Pausenglocke in Zimmer verlegen
21700 31440	4'000.00	PS Büelen: Aussenbeleuchtung (Haus A nach Haus C)
21700 31440	3'000.00	Sporthalle: Reparatur Maschendrahtzaun
21700 31440	6'500.00	OZ: Lichtschaltung Treppenhaus
21700 31440	8'500.00	PS Büelen: Renovation Bodenbelag B34
21700 31440	10'000.00	PS Büelen: Renovation Bodenbelag Haus A
21700 31440	5'000.00	Spielgruppe: Sicherheitszaun erstellen
21700 31440	5'000.00	OZ: Verbindungsweg Real-Sporthalle neu aufsetzen
21700 31440	11'000.00	Sporthalle: Vereinskästen erneuern
21700 31440	100'000.00	Turnhalle / Hallenbad: Sanierung Fassade
21700 31510	3'200.00	PS Krummenau: Wartungsfreie Batterien für Scheuersaugmaschine
Schulergänzende Betreuung		
21801 31300	20'000.00	Beitrag an Kita
Schulverwaltung		
21901 31300	25'000.00	Einführung Pupil
Informatikausgaben		
21910 31180	3'500.00	Cloud Lösungen
21911 31330	4'000.00	E-Government: Pupil Nutzungsaufwand
21911 36310	4'400.00	E-Government: Pupil Betriebskostenbeitrag

Budget 2024

Erfolgsrechnung: Übersicht neue Ausgaben

Konto	Betrag Fr.	Erklärung
Schulische Heilpädagogik		
21930 30100	5'500.00	Klassenassistenz
Denkmalpflege und Heimatschutz		
31200 31320	5'000.00	Projekt Aufbereitung Entstehung der Alpen (Fortsetzung)
31200 36370	13'500.00	Denkmalpflegebeitrag für Umbau Wohnhaus Oberhufen-Bühl (2023 nicht ausgeführt)
Gemeindebibliothek		
32100 36360	5'000.00	Bibliothek der Dinge
Kulturförderung		
32900 36360	4'560.00	Betriebsbeitrag Toggenburger Museum (Fr. 1.20 pro Einwohner/in)
Mehrzweckgebäude Ennetbühl		
32901 31440	3'000.00	Restkosten Heizungsersatz
Mehrzweckgebäude Stein		
32902 31440	3'000.00	Anpassung Heizverteilung und Steuerung
32902 31440	42'000.00	Beleuchtungssanierung (LED) in Vereinsräumen und Treppenhaus
32903 31440	3'700.00	Malerarbeiten Jugendraum
Büelensaal		
32904 31440	8'000.00	Bibliothek: Erneuerung Beleuchtung
Turnhalle Rünggel		
34101 31110	3'000.00	Ersatz Spielgeräte
Hallenbad		
34102 31440	22'000.00	Erneuerung Eingangstüre
34102 31440	8'000.00	Erweiterung digitales Display, Fernwartung und Internet Steuerschrank
Wanderwege und Spielplätze		
34200 31430	3'300.00	Unterhalt Thurweg Stein
34200 31430	11'000.00	Bau Fussweg Erlen
34200 31430	25'000.00	Thurweg Schwanderstuden: Wegverlegung wegen Felssturz
34200 31430	57'500.00	Thurweg: Ausbau Au bis Holzbachbrücke Voraussichtlicher Kantonsbeitrag Fr. 14'000.00
34200 31430	25'000.00	Wald Parcours Unterhaltsarbeiten

Budget 2024

Erfolgsrechnung: Übersicht neue Ausgaben

Konto	Betrag Fr.	Erklärung
van Calker Fonds		
34208 36360	20'000.00	Beitrag an Zirkusprojektwoche (Primarschule), Entnahme aus dem van Calker Fonds
34208 36360	50'000.00	Beitrag für den Bau eines dritten Tennisplatzes (TC Nesslau), Entnahme aus dem van Calker Fonds (2023 nicht ausgeführt)
Ambulante Krankenpflege		
42100 31320	5'000.00	Reorganisation Spitex (Reserve)
42100 36360	40'000.00	Anteil an fusionsbedingten Mehrkosten der Spitex Toggenburg (1/2 Anteil Wildhaus-Alt St. Johann)
AHV-Zweigstelle		
53100 36370	7'600.00	Beiträge an AHV-Nichterwerbstätige (neu ab 2024)
Kindertagesstätte, Spielgruppe		
54510 36360	25'000.00	Defizitbeitrag KITA Topolino
Vorläufig aufgenommene Ausländer		
57340 36370	349'000.00	Unterstützungsleistungen Ukraine-Flüchtlinge mit S-Status (Rückforderung mittels Bundespauschalen)
Integrationsmassnahmen		
57380 36370	40'000.00	Integrationsmassnahmen Ukraine-Flüchtlinge mit S-Status (Rückforderung mittels Bundesgelder)
Kantonsstrassen		
61300 36110	25'000.00	35 % Gemeindebeitrag für Massnahmen im Kontenbereich Trempele, Krummenau (2023 nicht ausgeführt)
Strassen, Brücken und Plätze		
61500 31320	9'000.00	Honorar Planung Teilstrassenplan Abzweiger Bühlerstrasse
61500 31320	32'000.00	Vorstudie und Bauprojekt Brunnenstrasse (Restkosten)
61500 31320	26'500.00	Projektkosten Gublenstrasse (Senkung Höhe Weidli/Möleweg)
61500 31320	3'000.00	Honorar Teilstrassenplan Moorwege Rietbach (2023 nicht ausgeführt)
61500 31320	5'000.00	Honorar Ausbau Krummenauerstrasse
61500 31320	18'000.00	Honorar Durchlass Rutzenbach
61500 31320	15'000.00	Honorar Parkplatz Sternen/Kirche
61500 31320	12'000.00	Honorar Umlegung Fussweg Ausägg
61500 31320	8'000.00	Honorar Ausbau Rosengartenstrasse
61500 31320	8'000.00	Honorar Verbreiterung Kirchweg
61500 31320	15'000.00	Kosten für Ausarbeitung Unterhaltsperimeter (Anteil 2024)

Budget 2024

Erfolgsrechnung: Übersicht neue Ausgaben

Konto	Betrag Fr.	Erklärung
61500 31410	12'000.00	Restkosten Lutewilerstrasse, Ausweichstelle Höhe Zwingli
61500 31410	160'000.00	Stigenstrasse: Sanierung Dippi bis Tobel
61500 31410	58'000.00	Hinterbergstrasse: Sanierung Höhe Bödmeli
61500 31410	23'000.00	Hof-Scharteggstrasse: Sanierung Höhe Nördli
61500 31410	18'000.00	Zufahrtsstrasse Parkplatz Sportbahn: Teilsanierung Strassenrand (2023 nicht ausgeführt)
61500 31410	52'000.00	Giessenstrasse: Strassenrandsanierung gegen Thur (Anteil der Gemeinde = 25 % / Totalkosten = Fr. 208'000.00)
61500 31410	110'000.00	Johanneumsstrasse: Neugestaltung Einlenker Toggenburgerstr.
61500 31410	120'000.00	Johanneum, Lindenhofstrasse: Erweiterung Parkplätze
61500 31410	7'000.00	Restkosten Spitalstrasse Deckbelag
61500 31411	10'000.00	LED-Beleuchtung Mülistrasse
61500 31411	3'000.00	Projektierung und Sondierung Auweg (Bahnunterführung)
61500 31411	3'000.00	Erschliessung Parkplatzbeleuchtung Johanneum
61500 31413	3'000.00	Markierung Stein, Ochsenparkplatz
61500 31413	5'500.00	Markierung Krummenauerstrasse
61500 36360	12'000.00	10 % Beitrag Sanierungsarbeiten Stofelbachstrasse
Werkhof Berstel		
61900 31440	12'000.00	Sanierungsmassnahmen Fundamente
Öffentlicher Verkehr, übrige		
62900 36320	24'000.00	Fortsetzung Projekt Mobilität im ländlichen Raum (Mobilitätsökosystem)
Gemeindewasserversorgung		
71000 31110	8'500.00	Bodenmikrofon
71000 31321	15'000.00	Verschiedene Vorprojekte
71000 31321	9'000.00	Restkosten Überarbeitung Schutzzonen Quellen Geissshüttli- Langenriet
71000 31321	15'000.00	Unterer Auweg-Au (Vorprojekt)
71000 31321	5'000.00	Unterstützung Inkorporation Krummenau
71000 31321	5'000.00	Unterstützung strategische Ausrichtung
71000 31430	45'000.00	Restkosten Sanierung Umlegung Hauptleitung alte Weberei Voraussichtlicher GVSG-Beitrag Fr. 17'600.00 Voraussichtlicher Gemeindebeitrag Fr. 22'400.00

Budget 2024

Erfolgsrechnung: Übersicht neue Ausgaben

Konto	Betrag Fr.	Erklärung
71000 31430	94'000.00	Sanierung Umlegung Hauptleitung Areal Krone Voraussichtlicher GVSG-Beitrag Fr. 9'300.00 Voraussichtlicher Gemeindebeitrag Fr. 13'600.00
71000 31430	258'000.00	Erneuerung und Ausbau Hauptleitung Bürzlen (Abschnitt 3) Voraussichtlicher GVSG-Beitrag Fr. 28'500.00 Voraussichtlicher Gemeindebeitrag Fr. 32'000.00
71000 31430	295'000.00	Leitungserneuerung Holz Voraussichtlicher GVSG-Beitrag Fr. 18'900.00 Voraussichtlicher Gemeindebeitrag Fr. 28'100.00
71000 31430	117'000.00	Ersatz Druckreduzierschacht Fibert-Lutenwil Voraussichtlicher GVSG-Beitrag Fr. 15'500.00 Voraussichtlicher Gemeindebeitrag Fr. 15'500.00
71000 31440	12'000.00	Reservoir Rossfallen - Teilerneuerung Messtechnik
71000 31440	12'000.00	Reservoir Bürzlen - Teilerneuerung Messtechnik
71000 31580	53'000.00	Upgrade Lizenzen Prozessleitsystem und neuer Server (WK Ennetbühl und WK Laad beteiligen sich anteilmässig)
71000 33001	26'700.00	Abschreibung Neubau Reservoir Stigen, Leitungserneuerung Stigen-Stein
Regionale Abwasser - Abwasserverband Churfürsten		
72000 36121	25'900.00	Anteil an PV-Anlage ARA Stein
72000 36121	10'800.00	Anteil an Anschaffung Notstromaggregat (2023 nicht ausgeführt)
Pumpwerke und Kanalisation		
72001 31320	20'000.00	Ermittlung von Fremdwasser in der Kanalisation
72001 31320	10'000.00	Honorar Erarbeitung Trennsystem Toggenburgerstrasse
72001 31320	40'000.00	Datenbewirtschaftungskonzept GEP-Überarbeitung inklusive Schachtaufnahmen und Zustandspläne
72001 31320	24'000.00	Honorar Projekt Kanalisationsumleitung Hüpp (inklusive Zustandserfassung)
72001 31320	10'000.00	Digitalisierung Aufnahmen Meteorwasserleitungen
72001 31430	30'000.00	Pumpwerk Hürbligen: Ersatz und Revision Pumpen
72001 31430	248'000.00	Sanierung Bühl-Krümmentwil, 1. Etappe (GEP)
72001 31430	70'000.00	Entwässerung Wiesenweg (Meteorwasser, 1. Etappe) (GEP)
Kläranlage Rechenweid		
72002 31110	24'000.00	Inspektionskamera
72002 31110	40'000.00	Sauggerät
72002 31110	16'000.00	Ersatz Kettenzug Stapelbehälter 2
72002 31440	3'500.00	Ersatz Beleuchtung Elektroraum (LED)

Budget 2024

Erfolgsrechnung: Übersicht neue Ausgaben

Konto	Betrag Fr.	Erklärung
72002 31440	22'000.00	Ersatz Anschluss Frischwasserleitung inkl. Anpassung
72002 31440	8'000.00	Restkosten Dachsanierung ARA-Gebäude
72002 31510	6'800.00	Ersatz Umformer Messtechnik Biologie
72002 31510	60'000.00	Sanierung Umwälzung Faulturm
72002 31510	6'500.00	Revision Verdichter Kolbengebläse 2
72002 31510	3'500.00	Aufarbeitung Waschpresse Schneckenwelle
Abfallbeseitigung allgemein		
73000 31320	50'000.00	Entsorgungsstation HEZT
Gewässerverbauungen		
74100 31320	20'000.00	Revitalisierung Luterer unterer Teil, Fortsetzung
74100 31320	20'000.00	Ausarbeitung Projekt Umlegung Rainbach
74100 31320	15'000.00	Projektausarbeitung Sanierung Rietbad-Bäche
Arten- und Landschaftsschutz		
75000 31320	47'200.00	Aufwertungsmaßnahmen Hochmoor-Renaturierung Wolzenalp (Voraussichtlicher Kantonsbeitrag Fr. 47'200.00)
75000 31320	6'000.00	Honorare Ökologische Aufwertungen
75000 36360	5'000.00	Zusatzbeitrag Projekt Lebensraum Ijental-Blässlauri für das Jahr 2024 (1/2 Nesslau / 1/2 Waldregion 5)
Friedhof und Bestattung		
77100 31430	8'000.00	Hangverbauung Friedhof Hüpp (2023 nicht ausgeführt)
77100 31430	17'000.00	Kath. Kirchgemeinde, Beitrag Sanierung Friedhofweg
77100 31440	16'000.00	Sanierung Friedhofmauer Hüpp (2023 nicht ausgeführt)
77100 31440	8'500.00	Unterhalt Friedhofgebäude Neu St. Johann inkl. dringende Sanierungen (2023 nicht ausgeführt)
Raumplanung		
79000 31320	10'000.00	Honorar Verbundstudie Wassersicherheit Schwägalp (Anteil Gemeinde Nesslau an ausstehenden Kosten)
79000 31320	8'500.00	ÖREB: Aufarbeitung der Daten im Bereich Strassenplan, Rückerstattung Kanton 100 % (2023 nicht ausgeführt)
79000 31320	9'000.00	Risikoabklärung Sulzbach (Naturgefahren) (2023 nicht ausgeführt)
79000 31320	6'000.00	Forschungsprojekt ZHAW, Ortsplanung Nesslau
79000 31320	10'000.00	Weiterführende Projektkosten im Zusammenhang mit der raumplanerischen Entwicklung

Budget 2024

Erfolgsrechnung: Übersicht neue Ausgaben

Konto	Betrag Fr.	Erklärung
Regionale Planungsgruppen		
79010 36320	5'000.00	Anteil Wassermanagement Toggenburg
Betriebe Berstel und Dammi		
81200 31440	20'000.00	Berstel: Unterhaltsarbeiten für Umnutzung Scheune
Beiträge, Viehschauen, Tierseuchenbekämpfung		
81300 36360	5'000.00	Alpsteinkorn Genossenschaftsanteil
Tourismus, kommunale Werbung		
84000 36360	20'000.00	Projektskizze Beherbergung (rTEK), Phase 1
84000 36360	10'000.00	Koordination Projektleitung rTEK
84000 36360	6'000.00	Fr. 2'000 = Olma: Gemeindebeitrag 2024 (Gastkanton) Fr. 4'000 = Olma: Mitwirkende aus Gemeinde (Gastkanton)
Jahrmarkt Sidwald		
85010 31110	9'000.00	4 neue Marktstände
Altes Gemeindehaus Stein		
96301 34300	8'000.00	Planungskosten Ersatz Heizungsanlage, Fassadensanierung und PV-Anlage
96301 34300	3'500.00	Ersatz Türe Heizungsraum
Übrige Liegenschaften FV		
96309 34390	5'000.00	Kosten im Zusammenhang mit Verkauf Haus Steinmetz

Erfolgsrechnung

Funktionale Gliederung Detail	Budget 2023		Rechnung 2023		Budget 2024	
	Aufwand	Ertrag	Aufwand	Ertrag	Aufwand	Ertrag
0 ALLGEMEINE VERWALTUNG	2'175'100	626'000	1'982'606.39	648'994.82	2'212'600	648'400
01 Legislative und Exekutive	404'400	1'000	356'016.64	1'420.00	451'100	1'000
011 Legislative	41'500		40'050.70		51'800	
0110 Bürgerversammlung, Abstimmungen und Wahlen	33'200		33'642.20		43'100	
01100 Bürgerversammlung, Abstimmungen und Wahlen	33'200		33'642.20		43'100	
30000 Löhne Stimmzähler	7'400		6'965.00		10'300	
30500 Sozialversicherungsbeiträge			66.99			
30530 Unfallversicherungsbeiträge			3.30			
30540 Familienausgleichskasse			19.42			
30550 Krankenversicherungsbeiträge			4.48			
31020 Drucksachen und Publikationen	13'300		14'226.70		17'300	
31302 Porti	12'100		12'070.81		15'100	
31700 Getränke und Verpflegung	400		285.50		400	
0111 Geschäftsprüfungskommission	8'300		6'408.50		8'700	
01110 Geschäftsprüfungskommission	8'300		6'408.50		8'700	
30000 Entschädigungen Revisoren	8'000		6'388.55		8'000	
30530 Unfallversicherungsbeiträge			19.95			
30900 Aus- und Weiterbildung					400	
31700 Reisekosten und Spesen	300				300	
012 Exekutive	362'900	1'000	315'965.94	1'420.00	399'300	1'000
0120 Gemeinderat und Kommissionen	321'600	1'000	284'362.79	1'420.00	360'000	1'000
01200 Gemeinderat und Kommissionen	304'600	1'000	271'815.69	1'420.00	334'800	1'000
30000 Sitzungs- und Taggelder	44'500		42'337.50		44'500	
30500 Sozialversicherungsbeiträge	2'200		2'345.12		2'500	
30520 Pensionskassenbeiträge	700		598.31		700	
30530 Unfallversicherungsbeiträge	100		103.09		100	
30540 Familienausgleichskasse	600		583.34		700	
30550 Krankenversicherungsbeiträge			19.78			
30900 Aus- und Weiterbildung	600				600	
30990 Übriger Personalaufwand	2'300		1'426.60		6'600	
31300 Dienstleistungen Dritter	4'300		5'321.35		4'800	
31320 Honorare und Gutachten	40'300		11'835.20		65'300	
31700 Spesenentschädigungen	9'000		8'445.40		9'000	
39100 Interner Personalaufwand	200'000		198'800.00		200'000	
42700 Bussen		1'000		1'420.00		1'000
01202 Öffentliche Anlässe und Repräsentationen	17'000		12'547.10		25'200	
31010 Betriebs- + Verbrauchsmaterial	7'000		4'926.75		15'200	
31300 Diverse öffentliche Anlässe	10'000		7'620.35		10'000	
0121 Schulrat und Schulkommission	41'300		31'603.15		39'300	
01210 Schulrat und Schulkommission	41'300		31'603.15		39'300	
30000 Sitzungs- und Taggelder	29'800		24'593.75		28'300	
30500 Sozialversicherungsbeiträge	2'000		1'332.91		1'700	
30520 Pensionskassenbeiträge			206.98			
30530 Unfallversicherungsbeiträge	100		66.05		100	
30540 Familienausgleichskasse	400		370.09		400	
30550 Krankenversicherungsbeiträge			10.87			
30900 Aus- und Weiterbildung	1'500				1'000	
30990 Übriger Personalaufwand	3'000		1'076.15		3'300	

Erfolgsrechnung

Funktionale Gliederung Detail	Budget 2023		Rechnung 2023		Budget 2024	
	Aufwand	Ertrag	Aufwand	Ertrag	Aufwand	Ertrag
31030 Fachliteratur und Zeitschriften	300		240.00		300	
31320 Honorare externe Berater, Gutachter, Fachexperten etc.	3'000		3'660.15		3'000	
31700 Reisekosten und Spesen	1'200		46.20		1'200	
02 Allgemeine Dienste	1'770'700	625'000	1'626'589.75	647'574.82	1'761'500	647'400
021 Finanz- und Steuerverwaltung	415'600	237'300	408'333.22	241'161.07	420'900	242'900
0210 Finanz- und Steuerverwaltung	415'600	237'300	408'333.22	241'161.07	420'900	242'900
02100 Finanz- und Steuerverwaltung	415'600	237'300	408'333.22	241'161.07	420'900	242'900
30100 Löhne	330'000		325'609.60		329'000	
30500 Sozialversicherungsbeiträge	21'400		21'263.54		21'300	
30520 Pensionskassenbeiträge	38'600		38'602.80		43'200	
30530 Unfallversicherungsbeiträge	1'300		1'265.52		1'300	
30540 Familienausgleichskasse	5'900		5'904.05		5'900	
30550 Krankenversicherungsbeiträge	1'400		1'361.12		1'400	
31020 Druck und Verpackung					1'300	
31303 Post- und Bankgebühren	5'000		5'048.93		5'000	
31308 Betriebskosten mit Projektkonto	2'000		2'324.97		2'500	
31309 Betriebskosten	10'000		6'952.69		10'000	
42400 Dienstleistungen für Dritte		1'000		915.00		1'000
42600 Rückerstattungen		12'000		9'959.60		12'000
46110 Bezugsprovision Kanton		135'000		136'645.00		136'500
46124 Bezugsprovision Kirchgemeinde		37'300		41'641.47		41'400
49100 Interner Personalertrag		52'000		52'000.00		52'000
022 Allgemeine Dienste, übrige	1'120'100	350'200	1'042'076.26	368'614.20	1'140'000	360'700
0220 Allgemeine Verwaltung	914'900	345'300	875'726.26	363'714.20	978'200	355'800
02200 Allgemeine Verwaltung	914'900	345'300	875'726.26	363'714.20	978'200	355'800
30100 Löhne	664'000		640'447.32		701'000	
30500 Sozialversicherungsbeiträge	43'000		40'224.37		45'400	
30520 Pensionskassenbeiträge	65'900		69'296.30		78'900	
30530 Unfallversicherungsbeiträge	2'600		2'421.41		2'700	
30540 Familienausgleichskasse	12'000		11'067.40		12'600	
30550 Krankenversicherungsbeiträge	2'800		2'617.98		2'900	
30900 Aus- und Weiterbildung	13'500		10'347.65		25'000	
30910 Personalwerbung	3'000		1'022.05		2'000	
30990 Übriger Personalaufwand	5'900		4'600.00		5'000	
31000 Büromaterial	15'000		14'259.60		14'000	
31001 Mitteilungsblatt	8'000		7'981.60		8'200	
31020 Drucksachen und Publikationen	500				500	
31030 Fachliteratur und Zeitschriften	1'000		767.00		1'000	
31100 Anschaffung Mobiliar	15'000		10'466.90		2'500	
31300 Gebührenaufwand	3'000		1'530.00		3'000	
31301 Telefongebühren	7'100		7'326.18		7'500	
31302 Porti	37'000		37'642.85		38'000	
31320 Honorare, Externe Berater und Fachexperten	4'200		2'016.55		6'500	
31340 Sachversicherungsprämien	3'200		3'116.85		3'200	
31500 Unterhalt Mobiliar	1'300		718.35		1'200	
31700 Reisekosten und Spesen	3'000		3'965.90		4'000	
36120 Entsch. Datenschutzfachstelle	500		500.00		500	
36310 Betriebskostenbeiträge E-Government					9'200	
36360 Mitgliederbeiträge	3'400		3'390.00		3'400	
42100 Gebührenertrag Kanzlei		5'000		9'365.00		5'400
42101 Gebührenertrag Bauverwaltung		85'000		90'450.00		88'000
42400 Dienstleistungen für Dritte		31'000		39'120.90		37'000
42600 Rückerstattungen		2'200		3'378.30		3'000

Erfolgsrechnung

Funktionale Gliederung Detail	Budget 2023		Rechnung 2023		Budget 2024	
	Aufwand	Ertrag	Aufwand	Ertrag	Aufwand	Ertrag
46110 Einzugsentschädigung Kanton		1'500		2'100.00		1'800
49000 Interner Sachertrag		3'600		3'600.00		3'600
49100 Interner Personalertrag		217'000		215'700.00		217'000
0227 Informatik allgemein	164'300	4'900	132'472.80	4'900.00	143'300	4'900
02270 Informatik allgemein	164'300	4'900	132'472.80	4'900.00	143'300	4'900
30900 Aus- und Weiterbildung	2'000		776.00		2'000	
31010 Betriebs- + Verbrauchsmaterial	2'000		3'108.80		3'500	
31130 Anschaffung Hardware	22'000		28'526.30		10'000	
31180 Anschaffung von immateriellen Anlagen					6'200	
31300 Dienstleistungen Dritter	1'300		2'912.50		1'400	
31330 Anschaffung Axians - Programme	5'000		600.45			
31331 Anschaffung Drittprogramme	46'100		4'428.15		5'600	
31530 Unterhalt Hardware	2'000				2'000	
31580 Unterhalt Axians - Programme	46'600		45'062.50		45'500	
31581 Unterhalt Drittprogramme	37'300		47'058.10		67'100	
46120 Entschädigungen von Dritten		400		400.00		400
49000 Interner Sachertrag		4'500		4'500.00		4'500
0228 E-Government	40'900		33'877.20		18'500	
02280 E-Government	40'900		33'877.20		18'500	
31330 Informatik-Nutzungsaufwand					5'800	
36310 Betriebskostenbeiträge	40'900		33'877.20		12'700	
029 Verwaltungsliegenschaften, übrige	235'000	37'500	176'180.27	37'799.55	200'600	43'800
0290 Verwaltungsliegenschaften	235'000	37'500	176'180.27	37'799.55	200'600	43'800
02900 Gemeindehaus und Haus Nüssli	235'000	37'500	176'180.27	37'799.55	200'600	43'800
30100 Löhne Reinigung	21'000		19'865.59		21'300	
30500 Sozialversicherungsbeiträge	1'400		1'279.93		1'400	
30530 Unfallversicherungsbeiträge	100		67.83		100	
30540 Familienausgleichskasse	400		355.62		400	
30550 Krankenversicherungsbeiträge	100		74.09		100	
30990 Übriger Personalaufwand	300		57.60		200	
31010 Betriebs- + Verbrauchsmaterial	900		214.10		900	
31110 Anschaff. Maschinen, Apparate, Fahrzeuge, Werkzeuge, Geräte	47'000		1'073.65		2'000	
31200 Versorgung und Entsorgung	19'000		18'532.90		19'600	
31340 Sachversicherungsprämien	4'200		4'411.70		4'400	
31370 Steuern und Abgaben	700		644.40		700	
31440 Baulicher Unterhalt	22'600		11'809.76		32'000	
31510 Unterhalt Maschinen, Apparate, Fahrzeuge, Werkzeuge, Geräte	800		1'893.10		1'000	
33000 Abschreibungen Sachanlagen	114'500		114'500.00		114'500	
39100 Interner Personalaufwand	2'000		1'400.00		2'000	
42600 Rückerstattung Nebenkosten		6'400		6'635.55		6'400
44700 Mietzinseinnahmen		23'900		23'964.00		30'200
49200 Interner Mietertrag		7'200		7'200.00		7'200
1 ÖFFENTLICHE ORDNUNG UND SICHERHEIT, VERTEIDIGUNG	2'001'200	976'800	1'748'551.78	990'014.72	1'727'800	971'900
14 Allgemeines Rechtswesen	1'026'700	611'800	913'948.59	552'027.76	992'200	557'600
140 Allgemeines Rechtswesen	1'026'700	611'800	913'948.59	552'027.76	992'200	557'600
1400 Allgemeines Rechtswesen	1'026'700	611'800	913'948.59	552'027.76	992'200	557'600
14000 Einwohner- und Betreibungsamt	429'800	129'500	422'004.73	149'266.65	434'800	136'000
30100 Löhne	191'000		194'015.72		193'000	

Erfolgsrechnung

Funktionale Gliederung Detail	Budget 2023		Rechnung 2023		Budget 2024	
	Aufwand	Ertrag	Aufwand	Ertrag	Aufwand	Ertrag
30500 Sozialversicherungsbeiträge	12'400		12'655.47		12'500	
30520 Pensionskassenbeiträge	22'200		21'641.01		22'000	
30530 Unfallversicherungsbeiträge	800		753.05		800	
30540 Familienausgleichskasse	3'400		3'513.69		3'500	
30550 Krankenversicherungsbeiträge	800		810.34		800	
31300 Gebührenaufw. Einwohneramt	23'000		20'797.00		22'000	
36120 Zivilstandsamt Toggenburg	11'300		11'199.00		11'500	
36121 KES - Organisation Toggenburg	164'900		156'619.45		168'700	
42100 Gebührenertrag Betriebsamt		85'000		91'257.85		90'000
42101 Gebührenertrag Einwohneramt		30'000		28'498.40		29'000
42400 Dienstleistungen für Dritte				14'510.40		2'000
49100 Interner Personalertrag		14'500		15'000.00		15'000
14001 Grundbuchamt	471'000	396'400	385'115.59	318'089.30	406'000	351'600
31300 Gebührenaufwand	1'000		1'207.20		1'000	
36120 Entschädigung GBA Ebnat-K.	470'000		383'908.39		405'000	
42100 Gebührenertrag ohne MWST		200'000		163'304.17		180'000
42101 Gebührenertrag mit MWST		175'000		133'370.78		150'000
46110 Entschädigung der GVSG		21'400		21'414.35		21'600
14002 Grundbuchvermessung	98'300	85'900	79'869.60	84'171.81	67'600	70'000
31300 Kosten Grundbuchgeometer	75'000		56'561.40		65'000	
31301 Amtliche Vermessung	20'700		20'658.80			
31340 Versicherung Vermessungswerk	2'600		2'649.40		2'600	
42600 Rückerstattung Geometerkosten		75'000		73'242.41		70'000
46300 Beiträge vom Bund		1'200				
46310 Beiträge vom Kanton		9'700		10'929.40		
14003 Geographisches Informationssystem (GIS)	26'500		25'728.67		25'700	
31580 Betriebskosten GIS	26'500		25'728.67		25'700	
14004 E-Government					56'900	
31330 Informatik-Nutzungsaufwand					41'600	
36310 Betriebskostenbeiträge					15'300	
14009 Übriges Rechtswesen	1'100		1'230.00	500.00	1'200	
31300 Dienstleistungen Dritter	1'100		1'230.00		1'200	
42600 Rückerstattungen				500.00		
15 Feuerwehr	577'300	319'100	602'152.84	362'883.11	589'300	343'500
150 Feuerwehr allgemein	577'300	319'100	602'152.84	362'883.11	589'300	343'500
1500 Feuerwehr	577'300	319'100	602'152.84	362'883.11	589'300	343'500
15000 Feuerwehr	577'300	319'100	602'152.84	362'883.11	589'300	343'500
30100 Löhne	121'000		126'603.25		147'700	
30500 Sozialversicherungsbeiträge	1'400		2'027.27		1'600	
30530 Unfallversicherungsbeiträge	500		541.44		500	
30540 Familienausgleichskasse	400		562.98		500	
30900 Aus- und Weiterbildung	12'000		12'706.55		11'000	
30990 Übriger Personalaufwand	7'500		6'272.00		5'800	
31000 Büromaterial	1'200		1'216.19		2'500	
31010 Betriebs- + Verbrauchsmaterial	12'500		15'266.20		12'500	
31030 Fachliteratur und Zeitschriften	600		625.00		600	
31110 Anschaff. Maschinen, Apparate, Fahrzeuge, Werkzeuge, Geräte	56'000		50'724.70		34'900	
31120 Anschaffung Kleider	5'100		4'916.35		13'600	
31200 Versorgung und Entsorgung	9'500		8'265.35		9'200	
31300 Dienstleistungen Dritter	1'600		4'765.85		24'100	

Erfolgsrechnung

Funktionale Gliederung Detail	Budget 2023		Rechnung 2023		Budget 2024	
	Aufwand	Ertrag	Aufwand	Ertrag	Aufwand	Ertrag
31301 Telefongebühren	2'100		2'008.60		2'100	
31340 Sachversicherungsprämien	6'000		5'928.67		5'800	
31370 Steuern und Abgaben	900		839.20		900	
31380 Aus- und Weiterbildung	5'200		6'711.60		5'200	
31430 Unterhalt Hydrantennetz	10'000		1'958.00		10'000	
31440 Baulicher Unterhalt	7'000		4'354.15		1'000	
31510 Unterhalt Maschinen, Apparate, Fahrzeuge, Werkzeuge, Geräte	18'500		18'679.35		23'200	
31610 Benützungskosten	11'600		9'605.00		8'600	
31700 Reisekosten und Spesen	2'000		1'548.70		2'000	
31810 Erlasse und Verluste	1'500		3'193.30		2'000	
33000 Abschreibungen Fahrzeuge	17'700		17'715.55		17'700	
34090 Vergütungs- und Ausgleichszins	200		415.84		300	
36110 Entschädigung Kantonspolizei	5'100		5'011.80		5'800	
36120 Entschädigung Gemeinden	155'800		119'023.05		120'100	
36140 Beiträge an Korporationen	81'800		148'544.25		76'000	
36360 Verbandsbeiträge	900		922.65		900	
36370 Entschädigung an Private					8'900	
36600 Abschreib. Investitionsbeitrag	5'700		5'700.00		16'300	
39100 Interner Personalaufwand	16'000		15'500.00		18'000	
40020 Quellensteuern		9'000		12'776.00		10'000
42000 Ersatzabgaben		260'000		285'026.60		280'000
42100 Gebühren für Amtshandlungen		8'000		8'140.00		8'000
42600 Rückerstattungen		25'000		43'022.15		30'000
44010 Verzugs- und Ausgleichszinsen		500		594.85		500
46310 Beiträge der GVSG		16'600		13'323.51		15'000
16 Verteidigung	397'200	45'900	232'450.35	75'103.85	146'300	70'800
161 Militärische Verteidigung	332'900	42'900	170'674.25	72'214.00	75'400	67'800
1611 Mehrzweckgebäude Nesslau und Neu St. Johann	95'000	42'900	82'982.90	72'214.00	62'500	67'800
16110 Mehrzweckgebäude Nesslau und Neu St. Johann	95'000	42'900	82'982.90	72'214.00	62'500	67'800
31010 Betriebs- + Verbrauchsmaterial	3'000		2'441.55		3'000	
31110 Anschaff. Maschinen, Apparate, Fahrzeuge, Werkzeuge, Geräte	1'000				2'500	
31200 Versorgung und Entsorgung	20'500		14'848.70		18'000	
31340 Sachversicherungsprämien	2'400		2'505.05		2'500	
31370 Steuern und Abgaben	1'000		905.60		900	
31440 Baulicher Unterhalt	42'000		42'061.40		13'500	
31510 Unterhalt Maschinen, Apparate, Fahrzeuge, Werkzeuge, Geräte	2'000		2'220.60		2'000	
31600 Mietzins Parkplatz	100				100	
39100 Interner Personalaufwand	23'000		18'000.00		20'000	
42400 Einquartierungen		41'000		69'919.00		66'000
42600 Rückerstattungen		200		315.00		100
44700 Miet- + Nutzungsentschädigung		1'700		1'980.00		1'700
1612 Schiessanlagen	237'900		87'691.35		12'900	
16120 Schiessanlagen	237'900		87'691.35		12'900	
31340 Sachversicherungsprämien	500		437.00		500	
31440 Baulicher Unterhalt	237'000		86'904.35		12'000	
31920 Abgeltung von Rechten	400		350.00		400	
162 Zivile Verteidigung	64'300	3'000	61'776.10	2'889.85	70'900	3'000
1620 Zivilschutz	64'300	3'000	61'776.10	2'889.85	70'900	3'000
16200 Zivilschutz allgemein	64'300	3'000	61'776.10	2'889.85	70'900	3'000
31200 Versorgung und Entsorgung	5'000		4'562.10		5'000	

Erfolgsrechnung

Funktionale Gliederung Detail	Budget 2023		Rechnung 2023		Budget 2024	
	Aufwand	Ertrag	Aufwand	Ertrag	Aufwand	Ertrag
31340 Sachversicherungsprämien	1'400		1'502.75		1'500	
31370 Steuern und Abgaben	200		132.70		200	
31440 Baulicher Unterhalt	9'000		356.75		9'000	
36120 Zivilschutzorganis. Toggenburg	48'700		55'221.80		55'200	
42600 Rückerstattungen		3'000		2'889.85		3'000
2 BILDUNG	10'178'700	1'645'100	9'704'636.10	1'633'526.42	10'454'200	1'716'700
21 Obligatorische Schule	10'172'700	1'645'100	9'703'119.05	1'633'526.42	10'450'400	1'716'700
211 Eingangsstufe (Kindergarten)	821'100	5'900	755'133.82	10'614.15	835'500	100
2110 Kindergarten	821'100	5'900	755'133.82	10'614.15	835'500	100
21100 Kindergarten	821'100	5'900	755'133.82	10'614.15	835'500	100
30200 Löhne der Lehrpersonen	620'000		550'810.33		650'000	
30208 Leistungsprämien	900		300.00		1'000	
30209 Übrige Löhne und Stellvertretungen	11'300		31'326.31		17'300	
30500 Sozialversicherungsbeiträge	40'700		37'264.66		42'500	
30520 Pensionskassenbeiträge	69'500		62'749.90		75'500	
30530 Unfallversicherungsbeiträge	2'400		2'220.89		2'500	
30540 Familienausgleichskasse	11'200		10'457.74		11'900	
30550 Krankenversicherungsbeiträge	2'600		2'354.18		2'700	
30900 Aus- und Weiterbildung	2'400		2'516.85		2'200	
30910 Personalwerbung			193.90			
30990 Übriger Personalaufwand	3'600		3'887.30		3'600	
31030 Fachliteratur und Zeitschriften	800		174.35		600	
31040 Lehrmittel	17'400		23'167.78		10'200	
31100 Anschaffung Mobiliar	34'000		25'633.05		1'600	
31110 Anschaffung Apparate, Geräte	2'300		1'128.10		11'700	
31300 Beitrag Bibliothek/Ludothek			200.00		200	
31500 Unterhalt Mobiliar	200				200	
31510 Unterhalt Apparate, Geräte	800		410.55		800	
31700 Reisekosten und Spesen	1'000		337.93		1'000	
42400 Benützungsgebühren und Dienstleistungen		5'200		8'400.00		
42600 Rückerstattungen		700		2'214.15		100
212 Primarstufe	2'188'700	100	2'107'678.08	697.75	2'087'100	100
2120 Primarstufe	2'188'700	100	2'107'678.08	697.75	2'087'100	100
21200 Primarstufe	2'188'700	100	2'107'678.08	697.75	2'087'100	100
30200 Löhne der Lehrpersonen	1'600'000		1'544'277.44		1'530'000	
30208 Leistungsprämien	2'000		1'300.00		1'900	
30209 Übrige Löhne und Stellvertretungen	72'500		99'180.98		50'500	
30500 Sozialversicherungsbeiträge	105'000		106'059.07		102'000	
30520 Pensionskassenbeiträge	183'500		168'200.96		160'000	
30530 Unfallversicherungsbeiträge	6'500		6'308.46		6'100	
30540 Familienausgleichskasse	30'400		29'899.69		28'500	
30550 Krankenversicherungsbeiträge	7'000		6'760.90		6'600	
30900 Aus- und Weiterbildung	3'500		2'871.05		8'700	
30910 Personalwerbung	1'500		64.60		8'500	
30990 Übriger Personalaufwand	8'800		8'310.64		8'600	
31030 Fachliteratur und Zeitschriften	3'500		1'643.97		2'500	
31040 Lehrmittel	67'400		72'164.79		57'600	
31041 Lehrmittel Handarbeit/Werken					18'300	
31045 Lehrmittel Lizenzen					6'000	
31090 Übriger Material- und Warenaufwand	200		148.50		200	
31100 Anschaffung Mobiliar	43'800		5'983.95		37'200	
31110 Anschaffung Apparate, Geräte	14'500		14'110.71		6'500	
31300 Beitrag Bibliothek/Ludothek	6'800		6'800.00		6'800	

Erfolgsrechnung

Funktionale Gliederung Detail	Budget 2023		Rechnung 2023		Budget 2024	
	Aufwand	Ertrag	Aufwand	Ertrag	Aufwand	Ertrag
31301 Dienstleistungen Dritter	22'500		23'551.80		22'500	
31320 Honorare externe Berater, Gutachter, Fachexperten etc.	1'000		776.55		1'000	
31500 Unterhalt Mobiliar	200		188.50		200	
31510 Unterhalt Apparate, Geräte	5'600		7'377.85		14'400	
31700 Reisekosten und Spesen	2'500		1'697.67		2'500	
42600 Rückerstattungen		100		697.75		100
213 Oberstufe	2'637'300	20'000	2'657'682.16	19'611.11	2'770'100	19'400
2130 Oberstufe	2'637'300	20'000	2'657'682.16	19'611.11	2'770'100	19'400
21300 Oberstufe	2'637'300	20'000	2'657'682.16	19'611.11	2'770'100	19'400
30200 Löhne der Lehrpersonen	2'000'000		2'010'175.18		2'090'000	
30208 Leistungsprämien	3'500		900.00		3'500	
30209 Übrige Löhne und Stellvertretungen	42'000		34'629.55		42'000	
30500 Sozialversicherungsbeiträge	135'000		132'384.53		138'400	
30520 Pensionskassenbeiträge	220'000		223'708.15		234'000	
30530 Unfallversicherungsbeiträge	7'900		7'872.04		8'000	
30540 Familienausgleichskasse	37'000		36'877.34		38'500	
30550 Krankenversicherungsbeiträge	8'700		8'471.53		8'800	
30900 Aus- und Weiterbildung	3'300		1'151.20		9'800	
30910 Personalwerbung	3'000		1'123.10		8'500	
30990 Übriger Personalaufwand	5'900		6'087.40		5'900	
31030 Fachliteratur und Zeitschriften	3'000		832.20		2'300	
31040 Lehrmittel	89'600		115'520.10		72'100	
31041 Lehrmittel Handarbeit/Werken					31'000	
31045 Lehrmittel Lizenzen					6'000	
31050 Lebensmittel	20'100		19'306.10		22'100	
31090 Übriger Material- und Warenaufwand					500	
31100 Anschaffung Mobiliar	28'300		33'163.75		3'500	
31110 Anschaffung Apparate, Geräte	14'800		13'484.99		15'800	
31300 Beitrag Bibliothek Büelen	1'300		1'300.00		1'300	
31302 Porti			506.50			
31320 Honorare externe Berater, Gutachter, Fachexperten etc.	4'000		1'208.10		700	
31500 Unterhalt Mobiliar	500		639.40		14'500	
31510 Unterhalt Apparate, Geräte	6'400		7'592.10		9'900	
31700 Reisekosten und Spesen	3'000		748.90		3'000	
42400 Benützungsgebühren und Dienstleistungen		4'200		2'160.00		2'100
42500 Verkäufe		10'800		9'417.50		10'800
42600 Rückerstattungen		5'000		8'033.61		6'500
214 Musikschule	170'200		164'159.00		170'200	
2140 Musikschule	170'200		164'159.00		170'200	
21400 Musikschule	170'200		164'159.00		170'200	
31110 Anschaffung Geräte	200				200	
36120 Beitrag Musikschule Toggenburg	170'000		164'159.00		170'000	
217 Schulliegenschaften	1'190'500	9'400	1'161'690.43	8'630.90	1'306'600	9'400
2170 Schulliegenschaften	1'190'500	9'400	1'161'690.43	8'630.90	1'306'600	9'400
21700 Schulliegenschaften	1'190'500	9'400	1'161'690.43	8'630.90	1'306'600	9'400
30100 Löhne	425'000		418'476.21		421'000	
30500 Sozialversicherungsbeiträge	27'500		27'129.51		27'200	
30520 Pensionskassenbeiträge	47'000		50'618.58		49'800	
30530 Unfallversicherungsbeiträge	1'700		1'614.24		1'700	
30540 Familienausgleichskasse	7'600		7'532.54		7'600	
30550 Krankenversicherungsbeiträge	1'800		1'737.23		1'800	

Erfolgsrechnung

Funktionale Gliederung Detail	Budget 2023		Rechnung 2023		Budget 2024	
	Aufwand	Ertrag	Aufwand	Ertrag	Aufwand	Ertrag
30900 Aus- und Weiterbildung	3'500				3'500	
30910 Personalwerbung	800		936.95		800	
30990 Übriger Personalaufwand	2'200		1'141.85		2'200	
31010 Betriebs- + Verbrauchsmaterial	28'000		38'496.55		30'000	
31100 Anschaffung Mobiliar	3'300		2'454.40		500	
31110 Anschaffung Apparate, Geräte	15'000		16'717.35		12'100	
31200 Versorgung und Entsorgung	186'700		188'424.06		200'700	
31300 Dienstleistungen Dritter	9'000		5'989.40		9'000	
31340 Sachversicherungsprämien	20'200		22'356.79		23'100	
31370 Steuern und Abgaben	3'500		3'011.30		3'500	
31430 Unterhalt Tiefbauten			1'851.40			
31440 Baulicher Unterhalt	187'600		160'819.97		271'600	
31500 Unterhalt Mobiliar	500		94.80		500	
31510 Unterhalt Apparate, Geräte	16'400		7'447.30		20'100	
31610 Mieten, Benützungskosten	24'000		24'000.00		24'000	
31690 Übrige Mieten und Benützungsk.	37'000		39'640.00		37'000	
31700 Reisekosten und Spesen	1'000				1'000	
33000 Abschreibungen Sachanlagen	141'200		141'200.00		157'900	
42600 Rückerstattungen		3'200		2'470.90		3'200
44700 Pacht- und Mietzinse Liegenschaften		1'200				1'200
44720 Benützungsgebühren		5'000		6'160.00		5'000
218 Tagesbetreuung	53'000	12'000	56'987.40	21'543.00	108'100	34'500
2180 Tagesbetreuung	53'000	12'000	56'987.40	21'543.00	108'100	34'500
21800 Mittagstisch	53'000	12'000	56'987.40	21'543.00	88'100	34'500
30100 Löhne	40'000		35'318.40		52'000	
30500 Sozialversicherungsbeiträge	1'700		3'012.25		3'300	
30520 Pensionskassenbeiträge			1'091.25		2'800	
30530 Unfallversicherungsbeiträge	200		126.75		200	
30540 Familienausgleichskasse	800		635.80		900	
30550 Krankenversicherungsbeiträge	400		146.75		200	
30900 Aus- und Weiterbildung	1'000				1'000	
30990 Übriger Personalaufwand	500		756.75		700	
31050 Lebensmittel	5'000		13'189.00		23'600	
31090 Übriger Material- und Warenaufwand	500		310.45		500	
31600 Miete Räumlichkeiten	2'400		2'400.00		2'400	
31700 Reisekosten und Spesen	500				500	
42600 Rückerstattungen		12'000		21'543.00		34'500
21801 Schullergänzende Betreuung					20'000	
31300 Dienstleistungen Dritter					20'000	
219 Obligatorische Schule, übrige	3'111'900	1'597'700	2'799'788.16	1'572'429.51	3'172'800	1'653'200
2190 Schulleitung und Schulverwaltung	685'200	18'800	672'591.77	18'888.75	777'600	18'800
21900 Schulleitung	320'800		337'114.45		376'500	
30100 Löhne	260'000		273'954.35		305'000	
30500 Sozialversicherungsbeiträge	17'000		17'707.90		20'200	
30520 Pensionskassenbeiträge	30'600		32'850.40		38'300	
30530 Unfallversicherungsbeiträge	1'000		1'032.45		1'000	
30540 Familienausgleichskasse	4'700		4'941.55		5'500	
30550 Krankenversicherungsbeiträge	1'000		1'139.10		1'300	
30900 Aus- und Weiterbildung	500				500	
30990 Übriger Personalaufwand	2'300		2'923.80		1'300	
31000 Büromaterial	500		820.70		500	
31030 Fachliteratur und Zeitschriften	300		56.90		300	
31300 Dienstleistungen Dritter	500		284.40		500	
31301 Telefongebühren	1'400		1'065.00		1'100	

Erfolgsrechnung

Funktionale Gliederung Detail	Budget 2023		Rechnung 2023		Budget 2024	
	Aufwand	Ertrag	Aufwand	Ertrag	Aufwand	Ertrag
31320 Honorare externe Berater, Gutachter, Fachexperten etc.	500				500	
31700 Reisekosten und Spesen	500		337.90		500	
21901 Schulverwaltung	364'400	18'800	335'477.32	18'888.75	401'100	18'800
30100 Löhne	261'400		251'309.85		279'400	
30500 Sozialversicherungsbeiträge	17'000		16'909.56		17'900	
30520 Pensionskassenbeiträge	33'800		33'223.60		34'000	
30530 Unfallversicherungsbeiträge	1'000		1'006.61		1'000	
30540 Familienausgleichskasse	4'800		4'695.31		5'000	
30550 Krankenversicherungsbeiträge	1'100		1'082.60		1'200	
30900 Aus- und Weiterbildung	2'000		802.50		2'000	
30990 Übriger Personalaufwand	2'700		1'975.85		2'700	
31000 Büromaterial	2'000		1'930.95		2'000	
31020 Drucksachen und Publikationen	1'200		583.40		1'000	
31030 Fachliteratur und Zeitschriften	500		398.00		500	
31100 Anschaffung Mobiliar	1'000		240.80		1'000	
31110 Anschaffung Apparate, Geräte	500		77.55		500	
31180 Anschaffung Lizenzen	10'100		5'831.39		2'600	
31300 Dienstleistungen Dritter	6'400		4'173.20		35'600	
31301 Telefon- + Mietleitungsgebühr	3'100		2'715.90		2'800	
31302 Porti	3'500		1'807.85		2'500	
31320 Honorare externe Berater, Gutachter, Fachexperten etc.	3'000		1'267.55		3'000	
31500 Unterhalt Mobiliar	200				200	
31510 Unterhalt Apparate, Geräte	500		461.95		500	
31530 Unterhalt Hardware	500				500	
31580 Unterhalt Software	6'100		3'127.60		3'200	
31700 Reisekosten und Spesen	2'000		1'855.30		2'000	
42400 Benützungsgebühren und Dienstleistungen		1'500		1'500.00		1'500
42600 Rückerstattungen		300		239.10		300
49100 Interner Personalertrag		17'000		17'149.65		17'000
2191 Informatik Schule	257'200		159'638.57	177.87	298'600	
21910 Informatik Schule	257'200		159'638.57	177.87	290'200	
30100 Löhne	22'700		14'206.56		8'000	
30500 Sozialversicherungsbeiträge	1'500		924.47		400	
30520 Pensionskassenbeiträge	1'200		1'614.04		200	
30530 Unfallversicherungsbeiträge	100		55.00		100	
30540 Familienausgleichskasse	400		256.71		100	
30550 Krankenversicherungsbeiträge	100		59.16		100	
30990 Übriger Personalaufwand	500		112.50		400	
31010 Betriebs- + Verbrauchsmaterial	14'000		7'390.01		10'000	
31130 Anschaffung Hardware	27'700		2'573.15		4'000	
31180 Anschaffung Software, Lizenzen	9'200		11'044.05		29'300	
31300 Dienstleistungen Dritter	117'100		95'289.75		124'900	
31301 Telefon- + Mietleitungsgebühr	1'900		1'320.00		1'600	
31530 Unterhalt Hardware	10'000		4'211.05		7'400	
31580 Unterhalt Software	500		92.10		400	
31610 Mieten, Benützungskst., Leasing	50'000		20'490.02		103'000	
31700 Reisekosten und Spesen	300				300	
42600 Rückerstattungen				177.87		
21911 E-Government					8'400	
31330 E-Government Pupil Nutzungsaufwand					4'000	
36310 E-Government Pupil Betriebskostenbeitrag					4'400	

Erfolgsrechnung

Funktionale Gliederung Detail	Budget 2023		Rechnung 2023		Budget 2024	
	Aufwand	Ertrag	Aufwand	Ertrag	Aufwand	Ertrag
2192 Volksschule Sonstiges	1'328'800	1'578'900	1'215'763.59	1'526'777.24	1'292'100	1'634'400
21920 Schulpsychologischer Dienst	46'500		45'147.45		45'200	
31320 Honorare externe Berater, Gutachter, Fachexperten etc.	46'500		45'147.45		45'200	
21921 Schulsozialarbeit	76'300		73'558.45		77'600	
30100 Löhne	62'000		60'116.55		63'000	
30500 Sozialversicherungsbeiträge	4'000		3'896.90		4'200	
30520 Pensionskassenbeiträge	7'300		7'564.20		7'500	
30530 Unfallversicherungsbeiträge	300		232.00		300	
30540 Familienausgleichskasse	1'200		1'082.20		1'100	
30550 Krankenversicherungsbeiträge	300		249.60		300	
30900 Aus- und Weiterbildung	500				500	
30990 Übriger Personalaufwand	500		250.00		500	
31000 Büromaterial	200		17.95		200	
31300 Dienstleistungen, Telefon			149.05			
21922 Schülertransport	497'900		488'214.70		527'700	
31300 Dienstleistungen Dritter	497'900		488'214.70		527'700	
21923 Schulanlässe, Freizeitangebote	105'900	8'500	94'285.89	14'836.74	116'100	14'100
31710 Schulanlässe ohne Schulkreis	12'100		9'370.58		8'100	
31713 Schulanlässe Kindergarten	3'100		2'984.25		3'800	
31715 Schulanlässe Primar	21'100		15'158.90		35'600	
31717 Schulanlässe Oberstufe	69'600		66'772.16		68'600	
42605 Rückerstattungen PS				315.00		5'000
42607 Rückerstattungen OS		6'500		11'581.74		8'100
45120 Entnahmen aus Fonds		2'000		2'940.00		1'000
21924 Schulgelder	593'000	1'570'400	507'503.50	1'511'940.50	516'000	1'620'300
36122 Schulgelder für Primarschüler	2'000				2'000	
36123 Schulgelder für Oberstufenschüler	27'000		20'994.00		6'000	
36128 Schulgelder für Sonderschulen und Heime	564'000		486'509.50		508'000	
46123 Schulgelder für Oberstufenschüler		1'570'400		1'511'940.50		1'620'300
21925 Integration durch Frühförderung im Vorschulalter	500				500	
36360 Beiträge betreffend Frühförderung	500				500	
21929 Übriger Schulbetriebsaufwand	8'700		7'053.60		9'000	
31301 Telefongebühren	3'000		2'659.20		3'300	
31320 Honorare externe Berater, Gutachter, Fachexperten etc.	1'000				1'000	
31340 Sachversicherungsprämien	4'700		4'394.40		4'700	
2193 Sonderpädagogische Massnahmen	840'700		751'794.23	26'585.65	804'500	
21930 Schulische Heilpädagogik	840'700		751'794.23	26'585.65	804'500	
30100 Löhne des Betriebspersonals	5'500		1'056.05		5'500	
30204 Löhne Schulische Heilpädagogik	495'000		496'668.89		510'000	
30205 Löhne DaZ, Nachhilfeunterricht, BF	50'000		47'931.36		53'000	
30208 Leistungsprämien	1'000				1'000	
30209 Übrige Löhne und Stellvertretungen	39'000		33'856.80		5'000	
30500 Sozialversicherungsbeiträge	34'000		34'813.64		37'000	
30520 Pensionskassenbeiträge	58'000		54'827.80		62'000	
30530 Unfallversicherungsbeiträge	2'000		2'230.36		2'000	
30540 Familienausgleichskasse	9'900		9'954.64		10'300	
30550 Krankenversicherungsbeiträge	2'300		2'349.04		2'400	

Erfolgsrechnung

Funktionale Gliederung Detail	Budget 2023		Rechnung 2023		Budget 2024	
	Aufwand	Ertrag	Aufwand	Ertrag	Aufwand	Ertrag
30900 Aus- und Weiterbildung	2'000				2'000	
30910 Personalwerbung	1'000		64.60		1'000	
30990 Übriger Personalaufwand	2'000		1'402.95		1'700	
31030 Fachliteratur und Zeitschriften	1'000		1'445.20		500	
31040 Lehrmittel	2'800		3'377.45		2'900	
31100 Anschaffung Mobiliar	500				500	
31700 Reisekosten und Spesen	1'000				1'000	
36120 Externe Fördermassnahmen	133'700		61'815.45		106'700	
42600 Rückerstattungen				26'585.65		
29 Übriges Bildungswesen	6'000		1'517.05		3'800	
299 Bildung, übrige	6'000		1'517.05		3'800	
2990 Bildung, übrige	6'000		1'517.05		3'800	
29900 Bildung, übrige	6'000		1'517.05		3'800	
31300 Elternbildung Honorare	5'000		517.05		2'800	
36360 Beiträge an Vereine	1'000		1'000.00		1'000	
3 KULTUR, SPORT UND FREIZEIT	1'182'100	415'400	1'229'374.49	635'264.41	1'012'700	418'400
31 Kulturerbe	163'000	15'000	111'672.95	13'595.00	30'000	
312 Denkmalpflege und Heimatschutz	163'000	15'000	111'672.95	13'595.00	30'000	
3120 Denkmalpflege und Heimatschutz	163'000	15'000	111'672.95	13'595.00	30'000	
31200 Denkmalpflege und Heimatschutz	163'000	15'000	111'672.95	13'595.00	30'000	
31320 Honorare und Projektplanungen	5'000		4'308.00		5'000	
31410 Unterhalt Strassen / Verkehrswege	133'000		105'364.95			
36370 Beiträge an private Haushalte	25'000		2'000.00		25'000	
46110 Entschädigungen von Kantonen und Konkordaten		15'000		13'595.00		
32 Kultur, übrige	410'100	39'400	371'037.50	58'464.55	257'200	79'400
321 Bibliotheken	31'000		31'000.00		28'000	
3210 Bibliotheken	31'000		31'000.00		28'000	
32100 Gemeindebibliothek	28'000		28'000.00		25'000	
36360 Beitrag an Bibliothek	28'000		28'000.00		25'000	
32101 Gemeindeludothek	3'000		3'000.00		3'000	
36360 Beitrag an Ludothek	3'000		3'000.00		3'000	
322 Musik und Theater	20'000		19'050.00		20'000	
3220 Musik und Theater	20'000		19'050.00		20'000	
32201 Musik und Gesang	20'000		19'050.00		20'000	
36360 Beiträge an Musikvereine	20'000		19'050.00		20'000	
329 Kultur, übrige	359'100	39'400	320'987.50	58'464.55	209'200	79'400
3290 Kultur, übrige	359'100	39'400	320'987.50	58'464.55	209'200	79'400
32900 Kulturförderung	17'300	2'000	14'796.00		19'500	
36360 Beiträge an Dorfvereine und an Verein Kultur Toggenburg	17'300		14'796.00		19'500	
45120 Entnahmen aus Fonds		2'000				
32901 Mehrzweckgebäude Ennetbühl	121'000	1'700	104'280.74	1'950.00	17'600	7'700
30100 Löhne	3'800		3'823.91		3'900	
30500 Sozialversicherungsbeiträge	300		244.27		300	

Erfolgsrechnung

Funktionale Gliederung Detail	Budget 2023		Rechnung 2023		Budget 2024	
	Aufwand	Ertrag	Aufwand	Ertrag	Aufwand	Ertrag
30530 Unfallversicherungsbeiträge	100		13.92		100	
30540 Familienausgleichskasse	100		67.88		100	
30550 Krankenversicherungsbeiträge	100		15.61		100	
31010 Betriebs- + Verbrauchsmaterial	300		270.10		300	
31110 Anschaffungen Apparate	200				200	
31200 Versorgung und Entsorgung	4'500		1'732.50		2'200	
31340 Sachversicherungsprämien	1'000		1'063.40		1'100	
31370 Steuern und Abgaben	100		98.00		100	
31440 Baulicher Unterhalt	110'000		96'951.15		8'700	
31510 Unterhalt Apparate	500				500	
42600 Rückerstattung						6'000
44720 Benützungsgebühren		1'700		1'950.00		1'700
32902 Mehrzweckgebäude Stein	22'300	4'400	22'118.85	18'602.70	73'900	33'600
30100 Löhne	7'000		7'498.40		7'000	
30520 Pensionskassenbeiträge					100	
30530 Unfallversicherungsbeiträge	100		23.35		100	
30550 Krankenversicherungsbeiträge	100		31.15		100	
31010 Betriebs- + Verbrauchsmaterial	500		57.30		800	
31110 Anschaffungen Apparate	500				1'500	
31200 Versorgung und Entsorgung	7'800		7'072.60		9'500	
31340 Sachversicherungsprämien	1'900		1'996.00		2'000	
31370 Steuern und Abgaben	200		161.20		200	
31440 Baulicher Unterhalt	3'000		4'170.70		51'500	
36340 Perimeterbeiträge	1'200		1'108.15		1'100	
42600 Rückerstattung Nebenkosten		4'000		9'042.70		14'000
44700 Pachtzins Boden		200		200.00		200
44720 Benützungsgebühren		200		9'360.00		19'400
32903 Schulhaus Bühl, Nesslau	114'600	13'200	91'788.90	17'592.50	10'700	18'100
31010 Betriebs- + Verbrauchsmaterial	1'000		807.75		1'000	
31200 Versorgung und Entsorgung	6'600		1'563.15		3'200	
31340 Sachversicherungsprämien	900		884.45		900	
31370 Steuern und Abgaben	100		84.40		100	
31440 Baulicher Unterhalt	106'000		88'449.15		5'500	
42600 Rückerstattungen				4'392.50		6'000
44700 Mietzins		13'200		13'200.00		12'100
32904 Büelensaal	83'900	18'100	88'003.01	20'319.35	87'500	20'000
30100 Löhne	31'500		30'804.15		32'000	
30500 Sozialversicherungsbeiträge	2'100		1'997.04		2'000	
30520 Pensionskassenbeiträge	3'600		3'324.17		3'800	
30530 Unfallversicherungsbeiträge	200		118.82		200	
30540 Familienausgleichskasse	600		554.56		600	
30550 Krankenversicherungsbeiträge	200		127.88		200	
31010 Betriebs- + Verbrauchsmaterial	1'500		3'224.41		1'700	
31100 Anschaffung Mobiliar	500				500	
31110 Anschaffung Apparate, Geräte	500		4'561.98		1'500	
31200 Versorgung und Entsorgung	24'200		23'716.80		25'900	
31301 Telefongebühren	300		239.80		300	
31340 Sachversicherungsprämien	2'500		2'611.50		2'700	
31440 Baulicher Unterhalt	3'400		5'891.15		11'400	
31500 Unterhalt Mobiliar	500				500	
31510 Unterhalt Apparate, Geräte	8'800		7'330.75		700	
39100 Interner Personalaufwand	3'500		3'500.00		3'500	
42600 Rückerstattungen		12'800		10'669.35		12'800
44720 Benützungsgebühren		5'300		9'650.00		7'200
34 Sport und Freizeit	609'000	361'000	746'664.04	563'204.86	725'500	339'000

Erfolgsrechnung

Funktionale Gliederung Detail	Budget 2023		Rechnung 2023		Budget 2024	
	Aufwand	Ertrag	Aufwand	Ertrag	Aufwand	Ertrag
341 Sport	401'600	226'000	356'361.75	239'189.57	420'000	206'000
3410 Sport	401'600	226'000	356'361.75	239'189.57	420'000	206'000
34100 Sportförderung	22'000	20'000	20'700.00	20'000.00	2'000	
36360 Beiträge an Sportvereine	22'000		20'700.00		2'000	
45120 Entnahmen aus Fonds		20'000		20'000.00		
34101 Turnhalle Rünggel	68'400	2'000	53'986.27	8'984.50	72'900	2'000
30100 Löhne	32'500		27'386.30		33'000	
30209 Übrige Löhne und Stellvertretungen	500				500	
30500 Sozialversicherungsbeiträge	1'800		1'775.70		2'100	
30520 Pensionskassenbeiträge	3'500		3'532.11		4'000	
30530 Unfallversicherungsbeiträge	200		105.71		200	
30540 Familienausgleichskasse	600		493.13		500	
30550 Krankenversicherungsbeiträge	200		113.77		200	
30900 Aus- und Weiterbildung	300				300	
30990 Übriger Personalaufwand	500				500	
31010 Betriebs- + Verbrauchsmaterial	1'000		235.40		1'000	
31100 Anschaffung Mobiliar	500				500	
31110 Anschaffung Apparate, Geräte	1'500		129.00		3'500	
31200 Versorgung und Entsorgung	10'800		10'059.50		12'000	
31300 Dienstleistungen, Telefon			67.30			
31340 Sachversicherungsprämien	2'100		2'141.00		2'200	
31370 Steuern und Abgaben	800		806.85		800	
31440 Baulicher Unterhalt	7'000		4'379.05		7'000	
31500 Unterhalt Mobiliar	500				500	
31510 Unterhalt Apparate, Geräte	2'000		761.45		2'000	
31700 Reisekosten und Spesen	100				100	
39100 Interner Personalaufwand	2'000		2'000.00		2'000	
42400 Energieverkauf PV Rünggel				1'976.20		
42600 Rückerstattungen				302.30		
44720 Benützungsgebühren		2'000		6'706.00		2'000
34102 Hallenbad Nesslau	311'200	204'000	281'675.48	210'205.07	345'100	204'000
30100 Löhne	116'500		114'256.94		118'500	
30500 Sozialversicherungsbeiträge	7'000		7'407.46		7'600	
30520 Pensionskassenbeiträge	12'100		11'772.00		12'800	
30530 Unfallversicherungsbeiträge	500		428.24		500	
30540 Familienausgleichskasse	2'100		2'056.95		2'100	
30550 Krankenversicherungsbeiträge	500		405.18		500	
30900 Aus- und Weiterbildung	1'500				1'500	
30990 Übriger Personalaufwand	1'200		1'302.20		1'200	
31010 Betriebs- + Verbrauchsmaterial	5'300		2'505.19		5'300	
31011 Wasseraufbereitung	7'000		5'528.95		7'000	
31020 Drucksachen und Publikationen	1'200		50.00		1'200	
31050 Wareneinkauf Kiosk	8'000		6'202.05		8'000	
31090 übriger Wareneinkauf	300		365.10		300	
31100 Anschaffung Mobiliar			69.90			
31110 Anschaffung Apparate, Geräte	1'000		8'616.55			
31200 Versorgung und Entsorgung	85'900		78'561.99		91'200	
31300 Dienstleistungen Dritter	1'500		1'140.25		1'500	
31301 Telefongebühren	1'000		828.00		900	
31303 Post- und Bankgebühren			236.15			
31340 Sachversicherungsprämien	1'900		2'183.50		2'200	
31370 Steuern und Abgaben			200.00			
31440 Baulicher Unterhalt	40'000		21'916.84		66'000	
31510 Unterhalt Apparate, Geräte	2'900		1'868.54		2'900	
31580 Unterhalt Software	1'700		1'810.45		1'800	
31700 Reise- + Repräsentationsspesen	600		313.40		600	

Erfolgsrechnung

Funktionale Gliederung Detail	Budget 2023		Rechnung 2023		Budget 2024	
	Aufwand	Ertrag	Aufwand	Ertrag	Aufwand	Ertrag
39100 Interner Personalaufwand	11'500		11'649.65		11'500	
42400 Eintritte Hallenbad / Sauna		89'400		92'204.61		89'400
42401 Schulschwimmen		93'000		101'240.00		93'000
42500 Verkauf Kiosk (Food)		19'000		12'174.82		19'000
42501 Verkauf Nonfood		600		685.64		600
42600 Rückerstattungen				1'900.00		
46320 Beiträge von Gemeinden		2'000		2'000.00		2'000
342 Freizeit	207'400	135'000	390'302.29	324'015.29	305'500	133'000
3420 Freizeit	207'400	135'000	390'302.29	324'015.29	305'500	133'000
34200 Wanderwege und Spielplätze	102'400	30'000	100'331.55	34'044.55	186'500	14'000
31010 Betriebs- + Verbrauchsmaterial	6'000		3'425.40		6'000	
31200 Versorgung und Entsorgung	1'700		1'650.00		1'700	
31320 Honorare und Projektplanungen	11'500		5'547.65		4'000	
31340 Sachversicherungsprämien	300		281.60		300	
31370 Steuern und Abgaben	100		79.75		100	
31430 Baulicher Unterhalt	41'500		42'805.80		131'300	
31700 Verpflegung und Getränke	700		710.15		700	
36160 Beiträge an SG Wanderwege	8'600		6'031.20		7'400	
39100 Interner Personalaufwand	32'000		39'800.00		35'000	
45120 Entnahmen aus Fonds		30'000		34'044.55		
46310 Beiträge vom Kanton						14'000
34208 van Calker Fonds	105'000	105'000	289'970.74	289'970.74	119'000	119'000
31320 Honorare und Beratungskosten	32'000		28'755.90		32'000	
35120 Einlage in van Calker Fonds			247'468.09			
36360 Beiträge an Vereine	72'000		12'746.75		86'000	
39100 Interner Personalaufwand	1'000		1'000.00		1'000	
44020 Zinsen vom Fonds		15'000		22'878.43		19'000
44100 Kursgewinne vom Fonds		40'000		267'092.31		50'000
45120 Entnahmen aus Fonds		50'000				50'000
4 GESUNDHEIT	1'498'500	2'800	1'449'034.49	2'856.75	1'513'900	2'800
41 Kranken- und Pflegeheime	1'050'000		1'041'381.15		1'060'000	
412 Alters- und Pflegeheime	1'050'000		1'041'381.15		1'060'000	
4121 Stationäre Pflegefinanzierung	1'050'000		1'041'381.15		1'060'000	
41210 Stationäre Pflegefinanzierung	1'050'000		1'041'381.15		1'060'000	
36310 Kostenanteil Pflegefinanzierung	1'050'000		1'041'381.15		1'060'000	
42 Ambulante Krankenpflege	406'400	2'200	373'218.90	2'251.75	407'800	2'200
421 Ambulante Krankenpflege	406'400	2'200	373'218.90	2'251.75	407'800	2'200
4210 Ambulante Krankenpflege	362'400	2'200	328'084.35	2'251.75	124'900	2'200
42100 Ambulante Krankenpflege	362'400	2'200	328'084.35	2'251.75	124'900	2'200
31320 Honorare für Beratungen (Spitex)	25'000		48'030.45		5'000	
36120 Mütter- + Väterberatung Togg.	25'200		25'834.45		32'400	
36360 Beitrag Spitex Toggenburg	310'000		251'967.75		85'300	
36361 Beitrag an Samaritervereine	2'200		2'251.70		2'200	
42600 Rückerstattung Kleidersammlung		2'200		2'251.75		2'200
4211 Ambulante Pflegefinanzierung	44'000		45'134.55		282'900	
42110 Ambulante Pflegefinanzierung	44'000		45'134.55		282'900	
36360 Beitrag Spitex Organisationen	44'000		45'134.55		282'900	
43 Gesundheitsprävention	42'100	600	34'434.44	605.00	46'100	600

Erfolgsrechnung

Funktionale Gliederung Detail	Budget 2023		Rechnung 2023		Budget 2024	
	Aufwand	Ertrag	Aufwand	Ertrag	Aufwand	Ertrag
433 Schulgesundheitsdienst	41'200	600	33'584.44	605.00	45'300	600
4330 Schulgesundheitsdienst	41'200	600	33'584.44	605.00	45'300	600
43300 Schularztdienst	15'100		10'161.41		18'400	
30100 Löhne Schularztdienst	11'900		8'528.40		15'200	
30500 Sozialversicherungsbeiträge	700		445.00		700	
30530 Unfallversicherungsbeiträge			0.21			
30540 Familienausgleichskasse	200		123.55		200	
31060 Medizinisches Material	800		1'064.25		800	
31320 Honorare externe Berater, Gutachter, Fachexperten etc.	1'500				1'500	
43301 Schulzahnpflege	26'100	600	23'423.03	605.00	26'900	600
30100 Löhne Schulzahnarztendienst	19'100		16'990.40		19'900	
30500 Sozialversicherungsbeiträge	1'200		1'101.35		1'200	
30540 Familienausgleichskasse	300		305.85		300	
31060 Medizinisches Material	2'000		1'610.13		2'000	
31300 Dienstleistungen Dritter	1'500		1'920.00		1'500	
36370 Beiträge an private Haushalte	2'000		1'495.30		2'000	
42500 Verkäufe		600		605.00		600
434 Lebensmittelkontrolle	900		850.00		800	
4340 Lebensmittelkontrolle	900		850.00		800	
43400 Pilzkontrollstelle	900		850.00		800	
31320 Honorare Pilzkontrolleur	900		850.00		800	
5 SOZIALE SICHERHEIT	2'234'000	708'600	2'170'512.66	960'804.32	2'326'900	1'020'800
51 Krankheit und Unfall	200'000	100'000	216'511.02	112'172.15	233'000	116'000
511 Krankenversicherungen	200'000	100'000	216'511.02	112'172.15	233'000	116'000
5110 Krankenversicherungen	200'000	100'000	216'511.02	112'172.15	233'000	116'000
51100 Krankenpflege-Grundversich.	200'000	100'000	216'511.02	112'172.15	233'000	116'000
31300 DL Dritter (Verlustscheine)			589.40		1'000	
36310 Verlustscheinforderungen SVA	100'000		104'026.47		120'000	
36311 Beiträge an Kantone + Konkordate					2'000	
36370 Krankenversicherungsprämien	100'000		111'895.15		110'000	
42900 Übrige Entgelte (Verlustscheine)				277.00		6'000
46110 Entschädigung der SVA		100'000		111'895.15		110'000
52 Invalidität	1'900		1'819.90		1'900	
524 Leistungen an Invalide	1'900		1'819.90		1'900	
5240 Leistungen an Invalide	1'900		1'819.90		1'900	
52400 Beiträge an Invalidenorganis.	1'900		1'819.90		1'900	
36360 Beiträge Pro Infirmis, Procap	1'900		1'819.90		1'900	
53 Alter und Hinterlassene	27'000	3'700	28'500.00	3'729.50	35'800	3'800
531 AHV - Versicherung	14'000	3'700	14'500.00	3'729.50	22'100	3'800
5310 AHV - Versicherung	14'000	3'700	14'500.00	3'729.50	22'100	3'800
53100 AHV - Zweigstelle	14'000	3'700	14'500.00	3'729.50	22'100	3'800
36370 Beiträge an Dritte					7'600	
39100 Interner Personalaufwand	14'000		14'500.00		14'500	
46110 Entschädigung der SVA		3'700		3'729.50		3'800

Erfolgsrechnung

Funktionale Gliederung Detail	Budget 2023		Rechnung 2023		Budget 2024	
	Aufwand	Ertrag	Aufwand	Ertrag	Aufwand	Ertrag
535 Leistungen an das Alter	13'000		14'000.00		13'700	
5350 Leistungen an das Alter	13'000		14'000.00		13'700	
53500 Leistungen an das Alter	13'000		14'000.00		13'700	
36360 Beitrag Pro Senectute	8'000		9'000.00		8'700	
36361 Beitrag Genossenschaft Zeitgut	5'000		5'000.00		5'000	
54 Familie und Jugend	720'600	224'400	641'293.49	295'606.90	690'400	266'000
543 Alimentenbevorschussungen	70'000	34'000	40'349.95	33'634.80	60'000	30'000
5430 Alimentenbevorschussungen	70'000	34'000	40'349.95	33'634.80	60'000	30'000
54300 Alimentenbevorschussungen	70'000	34'000	40'349.95	33'634.80	60'000	30'000
36370 Alimentenbevorschussungen	70'000		40'349.95		60'000	
42600 Alimentenrückerstattungen		34'000		33'634.80		30'000
544 Jugendschutz	293'000	92'000	263'240.85	118'014.40	205'000	70'000
5440 Jugendschutz allgemein	31'000	19'000	15'171.85	15'106.70	16'000	
54400 Jugendschutz allgemein	31'000	19'000	15'171.85	15'106.70	16'000	
30100 Löhne	6'000					
31320 Honorare und Gutachten	10'000				16'000	
36360 Pflegegelder an Pflegefamilien	15'000		15'171.85			
42600 Rückerstattungen		19'000		15'106.70		
5441 Kinder- und Jugendheime	262'000	73'000	248'069.00	102'907.70	189'000	70'000
54410 Kinder- und Jugendheime	262'000	73'000	248'069.00	102'907.70	189'000	70'000
36361 Unterbringung in Heimen	262'000		248'069.00		189'000	
46310 Beiträge von Kantonen		73'000		102'907.70		70'000
545 Leistungen an Familien	357'600	98'400	337'702.69	143'957.70	425'400	166'000
5450 Leistungen Familien allg.	22'000		3'473.70		8'000	
54500 Leistungen Familien allg.	22'000		3'473.70		8'000	
30100 Löhne Beistandschaften	2'000		810.00		2'000	
31320 Honorare und Gutachten	1'000				1'000	
36360 Beratungsstelle Tagesfamilien Toggenburg	19'000		2'663.70		5'000	
5451 Kindertagesstätte, Spielgruppe	117'800	57'600	140'996.40	103'208.69	206'600	133'400
54510 Kindertagesstätte, Spielgruppe	117'800	57'600	140'996.40	103'208.69	206'600	133'400
31200 Versorgung und Entsorgung	4'600		4'611.55		6'000	
31340 Sachversicherungsprämien	600		611.85		700	
31370 Steuern und Abgaben	400		270.40		300	
31440 Baulicher Unterhalt	2'000		1'217.15		2'400	
36360 Kindertagesstätte Obertoggenb. und Spielgruppe Zwärgähüs	110'200		134'285.45		197'200	
42600 Rückerstattung Nebenkosten		5'800		5'386.00		7'600
44700 Mietzinseinnahmen		15'800		15'840.00		15'800
46100 Entschädigung vom Bund				22'744.69		20'000
46310 Beiträge von Kantonen und Konkordaten		36'000		59'238.00		90'000
5452 Elternschaftsbeiträge	4'800		-1'200.00		10'800	
54520 Elternschaftsbeiträge	4'800		-1'200.00		10'800	
36370 Elternschaftsbeiträge	4'800		-1'200.00		10'800	
5453 Pflegegelder für Pflegekinder	150'000	40'800	109'916.59	40'749.01	80'000	32'600

Erfolgsrechnung

Funktionale Gliederung Detail	Budget 2023		Rechnung 2023		Budget 2024	
	Aufwand	Ertrag	Aufwand	Ertrag	Aufwand	Ertrag
54530 Pflegegelder für Pflegekinder	150'000	40'800	109'916.59	40'749.01	80'000	32'600
36360 Pflegegelder an Pflegefamilien	150'000		109'916.59		80'000	
42600 Rückerstattungen		40'800		37'164.70		32'600
46100 Entschädigung vom Bund				3'584.31		
5454 Sozialpädagogische Familienbegleitung	63'000		84'516.00		120'000	
54540 Sozialpädagogische Familienbegleitung	63'000		84'516.00		120'000	
31320 Honorare und Gutachten	63'000		84'516.00		120'000	
55 Arbeitslosigkeit	19'000		7'997.30		15'800	
559 Arbeitslosigkeit, übrige	19'000		7'997.30		15'800	
5591 Arbeitsmarktliche Projekte	19'000		7'997.30		15'800	
55910 Arbeitsmarktliche Projekte	19'000		7'997.30		15'800	
36360 Berufliche Integrationsmassn.	19'000		7'997.30		15'800	
56 Sozialer Wohnungsbau				3'645.00		
560 Sozialer Wohnungsbau				3'645.00		
5600 Sozialer Wohnungsbau				3'645.00		
56000 Sozialer Wohnungsbau				3'645.00		
42600 Rückerstattungen				3'645.00		
57 Sozialhilfe und Asylwesen	1'265'500	380'500	1'274'390.95	545'650.77	1'350'000	635'000
572 Wirtschaftliche Hilfe	410'000	90'000	427'921.27	148'971.10	420'000	202'000
5720 Wirtschaftliche Hilfe	410'000	90'000	427'921.27	148'971.10	420'000	202'000
57200 Schweizer	340'000	80'000	380'127.42	112'690.45	380'000	200'000
36370 Unterstützungsleistungen	340'000		380'127.42		380'000	
42600 Rückerstattungen		80'000		112'690.45		200'000
57201 Ausländer	70'000	10'000	47'793.85	36'280.65	40'000	2'000
36370 Unterstützungsleistungen	70'000		47'793.85		40'000	
42600 Rückerstattungen		10'000		36'280.65		2'000
573 Asylwesen	377'000	260'000	363'768.06	356'605.67	432'000	380'000
5730 Asylwesen allgemein	38'000					
57300 Asylwesen allgemein	38'000					
36360 Beitrag für unbegleitete, minderjährige Asylbewerber	38'000					
5734 Vorläufig aufgenommene Ausländer	279'000	210'000	320'670.36	305'961.07	392'000	340'000
57340 Vorläufig aufgenommene Ausländer	279'000	210'000	320'670.36	305'961.07	392'000	340'000
36370 Unterstützungsleistungen	261'000		286'370.36		350'000	
39100 Interner Personalaufwand	18'000		34'300.00		42'000	
42600 Rückerstattungen		20'000		42'870.17		40'000
46300 Beiträge vom Bund		190'000		263'090.90		300'000
5738 Integrationsmassnahmen	60'000	50'000	43'097.70	50'644.60	40'000	40'000
57380 Integrationsmassnahmen	60'000	50'000	43'097.70	50'644.60	40'000	40'000
36370 Unterstützungsleistungen	60'000		43'097.70		40'000	

Erfolgsrechnung

Funktionale Gliederung Detail	Budget 2023		Rechnung 2023		Budget 2024	
	Aufwand	Ertrag	Aufwand	Ertrag	Aufwand	Ertrag
46110 Beiträge von Kantonen und Konkordaten		50'000		50'644.60		40'000
579 Fürsorge übrige	478'500	30'500	482'701.62	40'074.00	498'000	53'000
5790 Fürsorge, übrige	478'500	30'500	482'701.62	40'074.00	498'000	53'000
57900 Sozialamt	116'700	18'000	126'344.12	34'300.00	118'500	42'000
30100 Löhne	93'000		104'470.06		94'000	
30500 Sozialversicherungsbeiträge	6'000		6'829.42		6'100	
30520 Pensionskassenbeiträge	12'000		12'172.50		12'700	
30530 Unfallversicherungsbeiträge	400		404.20		400	
30540 Familienausgleichskasse	1'700		1'895.96		1'700	
30550 Krankenversicherungsbeiträge	400		427.73		400	
31301 Telefongebühren	200		144.25		200	
31320 Honorar und Rechtsauskünfte	3'000				3'000	
49100 Interner Personalertrag		18'000		34'300.00		42'000
57901 Soziale Dienste	349'300		350'583.50		368'500	
36120 Soziale Fachstelle Toggenburg	106'400		105'056.00		107'000	
36121 Berufsbeistandschaft Toggenb.	242'000		243'867.50		259'800	
36360 Beiträge an private Organisat.	900		1'660.00		1'700	
57902 Allgemeine Sozialhilfe	12'500	12'500	5'774.00	5'774.00	11'000	11'000
36360 Beiträge an Privatorganisat.	2'500				1'000	
36370 Beiträge an Privatpersonen	10'000		5'774.00		10'000	
45120 Entnahmen aus Fonds		12'500		5'774.00		11'000
6 VERKEHR	2'952'500	1'069'400	2'424'851.50	1'080'309.95	2'329'900	565'900
61 Strassenverkehr	2'554'500	1'055'400	2'041'233.50	1'066'861.95	1'978'900	565'900
613 Kantonsstrassen, übrige	39'000		-9'212.50		25'000	
6130 Kantonsstrassen, übrige	39'000		-9'212.50		25'000	
61300 Kantonsstrassen, übrige	39'000		-9'212.50		25'000	
36110 Entschädigungen an Kanton	39'000		-9'212.50		25'000	
615 Gemeindestrassen	2'081'700	875'000	1'649'395.88	876'621.95	1'523'300	374'500
6150 Gemeindestrassen	2'081'700	875'000	1'649'395.88	876'621.95	1'523'300	374'500
61500 Strassen, Brücken und Plätze	2'081'700	875'000	1'649'395.88	876'621.95	1'523'300	374'500
31010 Treibstoff, Kies, Splitt, Pneu Ersatzteile und Baumaterial	43'000		35'577.45		43'000	
31020 Drucksachen und Publikationen	300					
31110 Anschaff. Maschinen, Apparate, Fahrzeuge, Werkzeuge, Geräte	51'100		56'936.45		2'000	
31200 Versorgung und Entsorgung	35'000		32'507.10		38'000	
31201 Energie Strassenbeleuchtung	32'000		21'926.10		24'000	
31320 Honorare und Projektierungen	125'600		54'404.40		192'600	
31410 Baulicher Strassenunterhalt	1'297'000		1'114'805.85		775'000	
31411 Unterhalt Strassenbeleuchtung	92'000		79'637.05		38'500	
31412 Winterdienst + Schneeräumung	300'000		187'713.35		300'000	
31413 Signalisierung und Markierung	3'000		2'532.20		11'500	
31510 Unterhalt Maschinen, Apparate, Fahrzeuge, Werkzeuge, Geräte	41'000		23'096.33		40'000	
31610 Benützungskosten Maschinen und Fahrzeuge von Dritten	4'000		4'596.35		3'000	
33000 Abschreibungen Fahrzeuge	24'100		24'125.00		24'100	
33010 Abschreibung Fuss-und Radweg Bahnhof bis Johanneum	5'900		5'851.35		5'900	
36340 Perimeterbeiträge	700		667.60		700	

Erfolgsrechnung

Funktionale Gliederung Detail	Budget 2023		Rechnung 2023		Budget 2024	
	Aufwand	Ertrag	Aufwand	Ertrag	Aufwand	Ertrag
36360 Beiträge an 3. Class - Strassen	27'000		5'019.30		25'000	
42400 Nutzungsabgabe SAK		138'000		151'713.30		156'000
42500 Verkäufe				8'200.00		
42600 Rückerstattungen		22'000		21'901.65		22'500
46300 Beiträge vom Bund		177'000		177'487.00		
46310 Beiträge vom Kanton		378'000		357'320.00		196'000
46360 Beiträge von privaten Organisationen ohne Erwerbszwecke		160'000		160'000.00		
619 Werkhof, übrige	433'800	180'400	401'050.12	190'240.00	430'600	191'400
6190 Werkhof Berstel	433'800	180'400	401'050.12	190'240.00	430'600	191'400
61900 Werkhof Berstel	433'800	180'400	401'050.12	190'240.00	430'600	191'400
30100 Löhne	313'000		305'814.10		322'000	
30500 Sozialversicherungsbeiträge	20'300		19'902.57		20'800	
30520 Pensionskassenbeiträge	35'800		35'802.30		37'500	
30530 Unfallversicherungsbeiträge	1'200		1'188.83		1'200	
30540 Familienausgleichskasse	5'600		5'533.15		5'700	
30550 Krankenversicherungsbeiträge	1'300		1'271.34		1'300	
30900 Aus- und Weiterbildung	1'000		1'973.50		1'000	
30990 Übriger Personalaufwand	1'300		1'235.60		900	
31120 Anschaffung Sicherheitskleider	1'600		1'655.55		1'600	
31200 Versorgung und Entsorgung	5'000		4'658.70		4'800	
31301 Telefongebühren	900		554.40		900	
31320 Honorare, Externe Berater und Fachexperten	27'000		271.40			
31340 Sachversicherungsprämien	12'000		13'763.13		12'100	
31370 Steuern und Abgaben	4'500		4'518.35		4'500	
31440 Baulicher Unterhalt	3'000		2'075.70		15'000	
31700 Reisekosten und Spesen	300		31.50		300	
39100 Interner Personalaufwand			800.00		1'000	
42400 Dienstleistungen für Dritte		3'000		1'130.00		2'000
44700 Mietzinseinnahmen		4'400		4'410.00		4'400
49100 Interner Personalertrag		173'000		184'700.00		185'000
62 Öffentlicher Verkehr	398'000	14'000	383'618.00	13'448.00	351'000	
622 Regional- und Agglomerationsverkehr	312'000		297'618.00		327'000	
6220 Regional- und Agglomerationsverkehr	312'000		297'618.00		327'000	
62200 Regionalverkehr	312'000		297'618.00		327'000	
36310 Beitrag an öffentlichen Verkehr	312'000		297'618.00		327'000	
629 öffentlicher Verkehr übriges	86'000	14'000	86'000.00	13'448.00	24'000	
6290 öffentlicher Verkehr übriges	86'000	14'000	86'000.00	13'448.00	24'000	
62900 Öffentlicher Verkehr, übrige	86'000	14'000	86'000.00	13'448.00	24'000	
31090 Ankauf Tageskarten	14'000		14'000.00			
36320 Mobilitätsökosystem (KOMO)	72'000		72'000.00		24'000	
42500 Verkauf Tageskarten		14'000		13'448.00		
7 UMWELTSCHUTZ UND RAUMORDNUNG	3'883'200	3'350'700	3'527'222.32	3'098'304.66	3'710'500	3'141'900
71 Wasserversorgung	1'444'300	1'444'300	1'351'756.93	1'351'756.93	1'350'000	1'350'000
710 Wasserversorgung	1'444'300	1'444'300	1'351'756.93	1'351'756.93	1'350'000	1'350'000
7100 Wasserversorgung	1'444'300	1'444'300	1'351'756.93	1'351'756.93	1'350'000	1'350'000
71000 Gemeindewasserversorgung	1'444'300	1'106'900	1'351'756.93	1'036'702.22	1'350'000	1'068'900

Erfolgsrechnung

Funktionale Gliederung Detail	Budget 2023		Rechnung 2023		Budget 2024	
	Aufwand	Ertrag	Aufwand	Ertrag	Aufwand	Ertrag
30000 Sitzungs- und Taggelder	500		275.00		500	
30100 Löhne	99'000		94'276.35		100'000	
30500 Sozialversicherungsbeiträge	6'400		6'719.09		6'500	
30520 Pensionskassenbeiträge	12'600		12'590.40		13'300	
30530 Unfallversicherungsbeiträge	400		399.72		400	
30540 Familienausgleichskasse	1'800		1'865.71		1'800	
30550 Krankenversicherungsbeiträge	400		429.80		400	
30900 Aus- und Weiterbildung	2'000		1'219.00		2'000	
30990 Übriger Personalaufwand	300		297.00		200	
31010 Betriebs- + Verbrauchsmaterial	25'600		21'011.57		25'600	
31110 Anschaffung Wasserzähler, Maschinen, Werkzeuge, Geräte	4'000		2'303.95		11'500	
31120 Anschaffung Kleider	500		484.90		500	
31200 Energie Pumpw. und Reservoire	27'800		27'536.80		30'700	
31301 Telefon und Kommunikation	5'800		5'848.75		5'400	
31320 Qualitätssicherung	10'000		7'423.25		10'000	
31321 Honorare, Katasternachführung	31'000		81'654.19		56'000	
31340 Sachversicherungsprämien	12'900		12'997.66		13'100	
31370 MWST-Ablieferung und Steuern	1'100		1'415.40		1'400	
31430 Unterhalt der Wasserleitungen	1'062'000		946'351.60		837'000	
31440 Unterhalt Reservoire und Bauw.	37'000		26'787.25		55'000	
31510 Unterhalt Maschinen, Apparate, Fahrzeuge, Werkzeuge, Geräte	2'500		5'428.95		2'800	
31580 Unterhalt und Wartung Software	14'800		13'294.69		62'300	
31900 Ertragsausfallentschädigungen	4'500		4'498.00		5'500	
31920 Abgeltung von Nutzungsrechten	1'500		1'500.00		1'500	
33000 Abschreibung Verbindungsleitung Bürzlen-Schneit/Erbist-Chrömer	7'900		7'910.50		7'900	
33001 Abschr.Neubau Reservoir Stigen Leitungsern. Stigen - Stein					26'700	
36340 Perimeterbeiträge	200		154.20		200	
36360 Mitgliederbeiträge	1'000		983.20		1'000	
39000 Interner Sachaufwand	4'800		4'800.00		4'800	
39100 Interner Personalaufwand	60'000		55'300.00		60'000	
39200 Interner Mietaufwand	6'000		6'000.00		6'000	
42400 Dienstleistungen + Energieverk		31'300		21'426.35		23'400
42401 Feuerschutz-Gebäudezuschlag		375'000		366'418.40		370'000
42402 Grundgebühren		139'500		143'984.43		144'000
42403 Konsumgebühren		245'000		251'910.07		250'000
42404 Miete Wasserzähler		21'200		21'140.34		21'200
42600 Rückerstattungen		9'100		8'402.75		26'600
46310 Beiträge der GVSG		125'700		98'331.00		89'800
46320 Beiträge der Gemeinde		147'900		110'617.00		111'600
46600 Planmässige Auflösung passivierter Anschlussbeiträge		9'200		9'271.88		26'700
49100 Interner Personalertrag		3'000		5'200.00		5'600
71009 Ausgleich Spezialfinanzierung		337'400		315'054.71		281'100
45100 Entn. aus Spezialfinanzierung		337'400		315'054.71		281'100
72 Abwasserbeseitigung	1'534'700	1'534'700	1'412'797.31	1'412'797.31	1'468'400	1'468'400
720 Abwasserbeseitigung	1'534'700	1'534'700	1'412'797.31	1'412'797.31	1'468'400	1'468'400
7200 Abwasserbeseitigung	1'534'700	1'534'700	1'412'797.31	1'412'797.31	1'468'400	1'468'400
72000 Regionale Abwasser - Reinigungsanlagen	125'900		101'856.85		155'100	
36120 Dorfkorporation Ebnat-Kappel	51'400		51'414.10		51'200	
36121 Abwasserverband Churfürsten	70'000		47'244.05		99'900	
36140 Abwasserkorporat. Schwägälp	4'500		3'198.70		4'000	
72001 Kanalisation und Pumpwerke	617'900		587'885.87		636'900	

Erfolgsrechnung

Funktionale Gliederung Detail	Budget 2023		Rechnung 2023		Budget 2024	
	Aufwand	Ertrag	Aufwand	Ertrag	Aufwand	Ertrag
31010 Betriebs- + Verbrauchsmaterial	2'700		2'413.25		2'900	
31110 Anschaff. Maschinen, Apparate, Fahrzeuge, Werkzeuge, Geräte	20'000		20'378.70		20'000	
31200 Energie Pumpwerke	17'000		17'354.65		20'800	
31301 Telefon- + Alarmierungsgebühr	3'100		2'977.55		3'100	
31320 Honorare für Beratungen	71'500		85'171.45		118'500	
31340 Sachversicherungsprämien	1'900		1'908.66		1'900	
31370 Steuern und Abgaben	700		713.60		700	
31430 Baulicher Unterhalt Unterhalt Pumpwerke + Kanäle	477'000		429'660.31		440'000	
31510 Unterhalt Maschinen, Apparate, Fahrzeuge, Werkzeuge, Geräte	12'000		12'507.70		15'000	
39100 Interner Personalaufwand	12'000		14'800.00		14'000	
72002 Kläranlage Rechenweid	769'900	9'000	692'537.99	11'200.00	644'400	11'200
30000 Sitzungs- und Taggelder	500		765.00		500	
30100 Löhne	94'000		92'460.00		97'000	
30500 Sozialversicherungsbeiträge	6'100		6'036.48		6'200	
30520 Pensionskassenbeiträge	11'000		11'115.85		12'000	
30530 Unfallversicherungsbeiträge	1'600		1'641.55		1'700	
30540 Familienausgleichskasse	1'700		1'676.08		1'700	
30550 Krankenversicherungsbeiträge	400		390.10		400	
30900 Aus- und Weiterbildung	8'500		7'847.00		3'300	
30990 Übriger Personalaufwand	200		200.00		200	
31010 Putz- und Verbrauchsmaterial	6'500		6'017.36		6'500	
31011 Chemikalien und Fällmittel	25'000		26'557.38		24'000	
31110 Anschaff. Maschinen, Apparate, Fahrzeuge, Werkzeuge, Geräte	248'800		238'014.18		103'500	
31120 Anschaffung Kleider	900		964.10		900	
31200 Energie und Wasserzins	50'000		41'647.75		49'200	
31201 Heizöl	9'500		4'392.50		9'500	
31202 Schlamm Entsorgung	39'000		30'251.00		39'800	
31203 Rechengut + Abfallentsorgung	4'800		2'981.55		4'800	
31301 Telefon und Kommunikation	2'500		2'547.85		2'500	
31320 Honorare und Kontrollen	21'500		12'697.55		21'500	
31340 Sachversicherungsprämien	6'500		6'504.75		6'500	
31370 Steuern und Abgaben	700		661.00		700	
31440 Baulicher Unterhalt	89'800		71'176.90		51'500	
31510 Unterhalt Maschinen, Apparate, Fahrzeuge, Werkzeuge, Geräte	64'500		52'027.31		122'000	
31700 Reisekosten und Spesen	500		288.20		300	
36121 Abwasserverband Churfürsten	9'700		8'459.40		11'300	
36300 Bundesabg. Mikroverunreinigung	31'600		32'317.15		32'600	
36360 Mitgliederbeiträge	600		600.00		600	
39000 Interner Sachaufwand	3'300		3'300.00		3'300	
39100 Interner Personalaufwand	29'000		27'800.00		29'200	
39200 Interner Mietaufwand	1'200		1'200.00		1'200	
42600 Rückerstattungen		500				500
49100 Interner Personalertrag		8'500		11'200.00		10'700
72008 Finanzierungskonto	21'000	749'100	30'516.60	703'449.34	32'000	753'800
31370 MWST - Ablieferungen	21'000		30'516.60		32'000	
42402 Grundgebühren		345'000		299'822.34		302'000
42403 Schmutzwassergebühren		344'000		347'040.16		349'000
46310 Beiträge des Kantons		22'800		19'268.00		19'300
46600 Planmässige Auflösung passivierter Anschlussbeiträge		37'300		37'318.84		83'500
72009 Ausgleich Spezialfinanzierung		776'600		698'147.97		703'400
45100 Entn. aus Spezialfinanzierung		776'600		698'147.97		703'400

Erfolgsrechnung

Funktionale Gliederung Detail	Budget 2023		Rechnung 2023		Budget 2024	
	Aufwand	Ertrag	Aufwand	Ertrag	Aufwand	Ertrag
73 Abfallwirtschaft	113'100	113'100	139'456.37	139'456.37	125'200	125'200
730 Abfallwirtschaft	113'100	113'100	139'456.37	139'456.37	125'200	125'200
7300 Abfallbeseitigung	113'100	113'100	139'456.37	139'456.37	125'200	125'200
73000 Abfallbeseitigung allgemein	76'900	113'100	70'599.98	139'456.37	121'200	114'900
31010 Betriebs- + Verbrauchsmaterial	600		310.40		900	
31100 Anschaffung Mobiliar	500		3'880.85		500	
31300 Dienstleistungen Dritter	44'500		38'690.75		44'500	
31302 Porti	900		1'047.69		700	
31320 Honorare und Beratungen	5'000				50'000	
31340 Sachversicherungsprämien	600		561.89		600	
31510 Unterhalt Maschinen, Apparate, Fahrzeuge, Werkzeuge, Geräte	7'500		6'808.40		4'500	
31600 Benützung Bahnhofplatz	800		800.00		800	
31610 Benützungskosten Maschinen und Fahrzeuge von Dritten	2'000		2'000.00		2'000	
39100 Interner Personalaufwand	14'500		16'500.00		16'700	
42400 Grüngut- und Kehrichtgebühren		72'000		74'020.40		74'000
46120 Rückerstattungen vom ZAB		41'100		65'435.97		40'900
73001 Regionale Giftsammelstelle	4'500		3'606.30		4'000	
31300 Gemeinde Giftsammelstelle	2'000		2'000.00		2'000	
36110 Regionale Giftsammelstelle	2'500		1'606.30		2'000	
73009 Ausgleich Spezialfinanzierung	31'700		65'250.09			10'300
35100 Einlage in Spezialfinanzierung	31'700		65'250.09			
45100 Entn. aus Spezialfinanzierung						10'300
74 Verbauungen	189'300	98'200	114'040.10	76'344.20	189'100	108'100
741 Gewässerverbauungen	118'000	37'600	56'149.90	21'123.45	82'300	20'500
7410 Gewässerverbauungen	97'500	17'100	35'026.45		61'800	
74100 Gewässerverbauungen	97'500	17'100	35'026.45		61'800	
31320 Honorare und Projektierungen	84'000		33'645.20		56'300	
31420 Unterhalt Wasserbau	13'000		257.50		5'000	
36340 Beitr. an Gewässerverbauungen	500		1'123.75		500	
46110 Entschädigung vom Kanton		17'100				
7411 Verbauung Dürrenbach	20'500	20'500	21'123.45	21'123.45	20'500	20'500
74110 Verbauung Dürrenbach	2'500	20'500	4'495.05	21'123.45	2'200	20'500
30100 Löhne	800		210.00		500	
30530 Unfallversicherungsbeiträge			0.65			
31320 Honorare	500				500	
31420 Unterhalt Wasserbau	1'000		4'248.70		1'000	
31610 Benützungskosten Maschinen	200		35.70		200	
43090 Perimeterbeitr. Bachanstösser		20'000		19'999.70		20'000
46120 Entschädigung von Gemeinde		500		1'123.75		500
74119 Ausgleich Spezialfinanzierung	18'000		16'628.40		18'300	
35100 Einlage in Spezialfinanzierung	18'000		16'628.40		18'300	
742 Schutzverbauungen	71'300	60'600	57'890.20	55'220.75	106'800	87'600
7420 Lawinenverbauungen	22'800	16'500	17'352.65	11'416.90	19'300	14'000
74200 Lawinenverbauungen Schilt	22'800	16'500	17'352.65	11'416.90	19'300	14'000
31320 Honorare für die Leitung	1'500		2'389.30		1'200	
31340 Sachversicherungsprämien	100		32.45		100	
31430 Baulicher Unterhalt Verbauung	20'600		14'928.90		17'500	

Erfolgsrechnung

Funktionale Gliederung Detail	Budget 2023		Rechnung 2023		Budget 2024	
	Aufwand	Ertrag	Aufwand	Ertrag	Aufwand	Ertrag
36340 Perimeterbeitrag	600		2.00		500	
46100 Entschädigung vom Bund		7'700		5'327.90		6'500
46110 Entschädigung vom Kanton		8'800		6'089.00		7'500
7421 Aufforstungen	48'500	44'100	40'537.55	43'803.85	87'500	73'600
74210 IP Waldbauprojekt Stein	48'500	44'100	40'537.55	43'803.85	87'500	73'600
31320 Honorare für die Leitung	1'200		714.05		1'200	
31430 Baulicher Unterhalt	46'800		39'823.50		86'000	
36340 Perimeterbeitrag	500				300	
42500 Holzverkauf		20'500		25'243.85		40'500
46100 Entschädigung vom Bund		14'200		11'136.00		19'900
46110 Entschädigung vom Kanton		9'400		7'424.00		13'200
75 Arten- und Landschaftsschutz	118'200	41'000	88'691.15	6'162.50	127'800	53'700
750 Arten- und Landschaftsschutz	118'200	41'000	88'691.15	6'162.50	127'800	53'700
7500 Arten- und Landschaftsschutz	118'200	41'000	88'691.15	6'162.50	127'800	53'700
75000 Arten- und Landschaftsschutz	118'200	41'000	88'691.15	6'162.50	127'800	53'700
30100 Löhne	1'200		612.55		900	
30530 Unfallversicherungsbeiträge			1.90			
31320 Entsorgung Problempflanzen Honorare und Beratungen	59'000		25'787.50		68'200	
31700 Reisekosten und Spesen	200		151.20		200	
36350 Beitrag an Tierheim Nesslau	2'000		2'000.00		2'000	
36360 Ökologische Leistungen	55'800		60'138.00		56'500	
46100 Entschädigung vom Bund		30'000				
46110 Entschädigung vom Kanton		11'000		6'162.50		53'700
77 Übriger Umweltschutz	214'600	25'000	180'298.16	31'396.55	223'500	28'000
771 Friedhof und Bestattung	177'600	25'000	144'543.41	31'396.55	186'700	28'000
7710 Friedhof und Bestattung	177'600	25'000	144'543.41	31'396.55	186'700	28'000
77100 Friedhof und Bestattung	177'600	25'000	144'543.41	31'396.55	186'700	28'000
30100 Löhne	9'000		7'530.00		8'000	
30500 Sozialversicherungsbeiträge	600		488.18		500	
30530 Unfallversicherungsbeiträge	100		23.82		100	
30540 Familienausgleichskasse	200		135.50		200	
30550 Krankenversicherungsbeiträge	100		1.66		100	
31010 Putz- und Verbrauchsmaterial	300		223.85		300	
31200 Versorgung und Entsorgung	5'400		3'568.95		3'900	
31300 Bestattungskosten, Leichensch. Kremationen und Schriftplatten	84'000		96'276.85		85'000	
31340 Sachversicherungsprämien	700		729.50		700	
31370 Steuern und Abgaben	100		72.25		100	
31430 Unterhalt Friedhöfe + Urnenw.	39'400		20'417.75		47'900	
31440 Unterhalt Friedhofgebäude	25'700		475.10		25'700	
39100 Interner Personalaufwand	12'000		14'600.00		14'200	
42400 Kostenbeiträge für Grabplätze und Grabeinfassungen		10'000		12'855.00		11'000
42600 Rückerstattung Todesfallkosten		15'000		18'541.55		17'000
779 Umweltschutz, übrige	37'000		35'754.75		36'800	
7790 Umweltschutz, übrige	37'000		35'754.75		36'800	
77900 Hundeversäuberung	29'900		29'680.35		30'200	
31010 Robidogsäcke	3'000		2'992.65		3'000	
31100 Anschaffung Mobiliar	800		864.85		900	
31200 Entsorgung Hundekot	4'600		4'622.85		4'600	

Erfolgsrechnung

Funktionale Gliederung Detail	Budget 2023		Rechnung 2023		Budget 2024	
	Aufwand	Ertrag	Aufwand	Ertrag	Aufwand	Ertrag
39100 Interner Personalaufwand	21'500		21'200.00		21'700	
77901 Öffentliche Toiletten	7'100		6'074.40		6'600	
31300 Dienstleistungen Dritter	6'100		6'074.40		6'100	
31440 Baulicher Unterhalt	1'000				500	
79 Raumordnung	269'000	94'400	240'182.30	80'390.80	226'500	8'500
790 Raumordnung	269'000	94'400	240'182.30	80'390.80	226'500	8'500
7900 Raumordnung allgemein	205'000	94'400	176'175.35	80'390.80	183'500	8'500
79000 Raumplanung	205'000	94'400	176'175.35	80'390.80	183'500	8'500
31320 Honorare und Beratungen	111'500		66'918.25		63'000	
33200 Abschreibung immater. Anlagen	93'000		108'760.20		120'000	
36360 Mitgliederbeiträge	500		496.90		500	
42600 Rückerstattungen		7'000		990.00		
46300 Beiträge vom Bund		53'000		53'760.00		
46310 Beiträge vom Kanton		34'400		25'640.80		8'500
7901 Regionale Planungsgruppen	64'000		64'006.95		43'000	
79010 Regionale Planungsgruppen	64'000		64'006.95		43'000	
36320 Regionalplanung Toggenburg	64'000		64'006.95		43'000	
8 VOLKSWIRTSCHAFT	716'200	264'800	615'026.66	233'077.99	647'100	220'700
81 Landwirtschaft	167'600	50'500	141'701.82	51'683.90	106'400	35'400
812 Landwirtschaft	105'600	40'500	78'705.00	38'700.50	37'200	23'400
8120 Landwirtschaftsbetriebe	105'600	40'500	78'705.00	38'700.50	37'200	23'400
81200 Betriebe Berstel und Dammi	100'600	22'500	72'251.90	23'040.20	34'500	23'400
31200 Versorgung und Entsorgung	2'200		1'640.75		1'500	
31300 Dienstleistungen Dritter (Holzgewinnungskst. d. Dritte)	1'000				500	
31340 Sachversicherungsprämien	1'900		2'018.20		2'000	
31370 Steuern und Abgaben	400		5'046.85		400	
31440 Baulicher Unterhalt	93'000		49'083.70		22'000	
36340 Perimeterbeiträge	100		62.40		100	
39100 Interner Personalaufwand	2'000		14'400.00		8'000	
42600 Rückerstattung (Nebenkosten)		500		900.00		1'000
44700 Pacht- und Baurechtszinsen		22'000		22'140.20		22'400
81201 Wohnhaus Steinmetz	5'000	18'000	6'453.10	15'660.30	2'700	
31200 Versorgung und Entsorgung	1'000		1'041.80		700	
31340 Sachversicherungsprämien	700		663.10		700	
31370 Steuern und Abgaben	300		233.95		300	
31440 Baulicher Unterhalt	3'000		4'514.25		1'000	
42600 Rückerstattung Nebenkosten		600		510.30		
44700 Mietzinseinnahmen		17'400		15'150.00		
813 Produktionsverbesserung Vieh	58'900	10'000	60'196.82	12'983.40	66'200	12'000
8130 Beiträge, Viehschauen, Tierseuchenbekämpfung	42'600		42'198.75		47'400	
81300 Beiträge, Viehschauen, Tierseuchenbekämpfung	42'600		42'198.75		47'400	
31300 Dienstleistungen Dritter	5'900		7'034.85		6'900	
31610 Benützungskosten Maschinen	800		272.25		800	
36310 Beitrag an Tierseuchenkasse	7'600		7'454.95		7'500	
36360 Verschiedene Beiträge	16'800		16'736.70		21'200	

Erfolgsrechnung

Funktionale Gliederung Detail	Budget 2023		Rechnung 2023		Budget 2024	
	Aufwand	Ertrag	Aufwand	Ertrag	Aufwand	Ertrag
39100 Interner Personalaufwand	11'500		10'700.00		11'000	
8132 Notschlachtlokal	16'300	10'000	17'998.07	12'983.40	18'800	12'000
81320 Regionales Notschlachtlokal	16'300	10'000	17'998.07	12'983.40	18'800	12'000
30100 Löhne Notschlachtmetzger	6'000		8'925.40		8'000	
30500 Sozialversicherungsbeiträge	300		444.80		500	
30530 Unfallversicherungsbeiträge	100		27.80		100	
30540 Familienausgleichskasse	100		123.50		100	
30550 Krankenversicherungsbeiträge	100		8.55		100	
31010 Betriebs- + Verbrauchsmaterial	600		244.70		500	
31110 Anschaff. Maschinen, Apparate, Fahrzeuge, Werkzeuge, Geräte	500				500	
31200 Versorgung und Entsorgung	6'000		6'510.50		6'400	
31320 Honorare und Eichung	300		184.80		300	
31340 Sachversicherungsprämien	300		318.55		300	
31440 Baulicher Unterhalt	2'000		1'209.47		2'000	
42400 Benützungsgebühren		6'000		8'423.00		7'000
46120 Entschädigung von Gemeinden		4'000		4'560.40		5'000
814 Produktionsverbess. Pflanzen	3'100		2'800.00		3'000	
8140 Produktionsverbess. Pflanzen	3'100		2'800.00		3'000	
81400 Produktionsverbess. Pflanzen	3'100		2'800.00		3'000	
31320 Kontrolle der Bienenbestände	300				200	
36360 Beitr. Thurtaler Bienenfreunde	2'800		2'800.00		2'800	
82 Forstwirtschaft	121'000	50'700	120'958.00	50'682.45	124'900	51'800
820 Forstwirtschaft	121'000	50'700	120'958.00	50'682.45	124'900	51'800
8200 Forstwirtschaft	121'000	50'700	120'958.00	50'682.45	124'900	51'800
82000 Forstwirtschaft	121'000	50'700	120'958.00	50'682.45	124'900	51'800
36310 Beförsterungskosten	120'400		120'408.00		124'300	
36360 Mitgliederbeiträge	600		550.00		600	
42600 Rückerst. Beförsterungskosten		50'700		50'682.45		51'800
84 Tourismus	231'900	90'000	193'817.60	90'663.60	239'000	90'000
840 Tourismus	231'900	90'000	193'817.60	90'663.60	239'000	90'000
8400 Tourismus, kommunale Werbung	231'900	90'000	193'817.60	90'663.60	239'000	90'000
84000 Tourismus, kommunale Werbung	231'900	90'000	193'817.60	90'663.60	239'000	90'000
30100 Löhne	2'000		1'680.00		2'000	
30530 Unfallversicherungsbeiträge			5.25			
31010 Betriebs- + Verbrauchsmaterial	3'600		4'384.00		3'900	
31020 Drucksachen und Publikationen	500				300	
31050 Apéro für Gäste	1'000		601.05		1'000	
31110 Anschaff. Maschinen, Apparate, Fahrzeuge, Werkzeuge, Geräte	1'000				700	
31300 Dienstleistungen Dritter	16'200		11'263.55		19'000	
31302 Porti	400		197.70		400	
31600 Miete und Pacht Liegenschaften	700		650.00		700	
31610 Benützungskosten Maschinen	1'600				1'600	
31700 Reisekosten und Spesen	500		458.50		500	
36320 Gemeindebeitrag an Hallenbad	2'000		2'000.00		2'000	
36350 Beitrag an Moorweg Rietbach	3'000		2'455.55		3'000	
36360 Beitr. Tourismusorganisationen	187'400		158'822.00		191'400	
39100 Interner Personalaufwand	12'000		11'300.00		12'500	
40390 Kurtaxen		90'000		90'663.60		90'000

Erfolgsrechnung

Funktionale Gliederung Detail	Budget 2023		Rechnung 2023		Budget 2024	
	Aufwand	Ertrag	Aufwand	Ertrag	Aufwand	Ertrag
85 Industrie, Gewerbe, Handel	7'900	4'100	9'682.80	4'350.00	20'000	4'200
850 Industrie, Gewerbe, Handel	7'900	4'100	9'682.80	4'350.00	20'000	4'200
8500 Industrie, Gewerbe, Handel	1'600		1'574.00		1'600	
85000 Förderung der Berggebiete	1'600		1'574.00		1'600	
36360 Beiträge Schweiz. Arbeitsgemeinschaft	1'600		1'574.00		1'600	
8501 Jahrmarkt Sidwald	6'300	4'100	8'108.80	4'350.00	18'400	4'200
85010 Jahrmarkt Sidwald	6'300	4'100	8'108.80	4'350.00	18'400	4'200
31020 Drucksachen und Publikationen	1'300		1'208.80		3'400	
31110 Anschaff. Maschinen, Apparate, Fahrzeuge, Werkzeuge, Geräte					9'000	
39100 Interner Personalaufwand	5'000		6'900.00		6'000	
42400 Marktgebühren und Platzgelder		4'100		4'350.00		4'200
87 Brennstoffe und Energie	187'800	69'500	148'866.44	35'698.04	156'800	39'300
871 Elektrizität	69'500	69'500	35'698.04	35'698.04	39'300	39'300
8715 Stromerzeugung durch eigene Kraftwerke	60'500	69'500	26'510.59	35'698.04	30'500	39'300
87151 Photo-Voltaikanlage Büelen	60'000	60'000	26'010.59	26'010.59	30'000	30'000
31990 Übriger Betriebsaufwand	30'000		662.68		2'000	
35120 Einlage in van Calker Fonds	30'000		25'347.91		28'000	
42400 Energieverkauf PV Büelen		60'000		26'010.59		30'000
87152 Kleinkraftwerk Bürzlen	500	9'500	500.00	9'687.45	500	9'300
39100 Interner Personalaufwand	500		500.00		500	
42400 Energieverkauf Kleinkraftwerk		9'500		9'687.45		9'300
8719 Ausgleich Spezialfinanzierung	9'000		9'187.45		8'800	
87190 Ausgleich Spezialfinanzierung	9'000		9'187.45		8'800	
35100 Einlage in Spezialfinanzierung	9'000		9'187.45		8'800	
879 Energie, übrige	118'300		113'168.40		117'500	
8790 Energie, übrige	118'300		113'168.40		117'500	
87900 Energiestadt und Energietal	118'300		113'168.40		117'500	
36360 Beiträge an Energietal und Energierregion Obertoggenburg	23'300		19'393.40		22'500	
36361 Anschubfinanzierung Förder- programm Energiestadt OT	95'000		93'775.00		95'000	
9 FINANZEN UND STEUERN	182'800	15'714'400	394'536.01	16'918'195.21	92'500	15'988'300
91 Steuern	47'900	9'952'800	30'954.88	10'988'555.89	31'500	10'251'400
910 Steuern	47'900	9'952'800	30'954.88	10'988'555.89	31'500	10'251'400
9100 Allgemeine Steuern	43'500	7'911'000	23'098.28	8'772'609.51	27'000	8'111'000
91000 Gemeindesteuern	43'500	7'911'000	23'098.28	8'772'609.51	27'000	8'111'000
31810 Erlasse und Verluste	35'000		17'824.17		20'000	
34090 Vergütungs- und Ausgleichszins	8'500		5'274.11		7'000	
40000 Einkommens- und Vermögens- steuern natürlicher Personen		7'900'000		8'760'795.18		8'100'000
44010 Verzugs- und Ausgleichszinsen		11'000		11'814.33		11'000
9101 Anteile an Kantonseinnahmen	600	870'300	4'256.60	1'191'082.10	900	1'020'400

Erfolgsrechnung

Funktionale Gliederung Detail	Budget 2023		Rechnung 2023		Budget 2024	
	Aufwand	Ertrag	Aufwand	Ertrag	Aufwand	Ertrag
91010 Anteile an Kantonseinnahmen	600	870'300	4'256.60	1'191'082.10	900	1'020'400
31810 Erlasse und Verluste	200		3'902.65		500	
34090 Vergütungs- und Ausgleichszins	400		353.95		400	
40020 Quellensteuern nat. Personen		100'000		143'242.45		120'000
40100 Steuern juristischer Personen		420'000		461'028.05		450'000
40220 Grundstückgewinnsteuern		350'000		586'253.50		450'000
44010 Verzugs- und Ausgleichszinsen		300		558.10		400
9102 Sondersteuern	3'800	1'171'500	3'600.00	1'024'864.28	3'600	1'120'000
91020 Sondersteuern	3'800	1'171'500	3'600.00	1'024'864.28	3'600	1'120'000
36010 Ertragsanteil an Kantone und Konkordate	3'800		3'600.00		3'600	
40210 Grundsteuern		700'000		714'576.80		730'000
40230 Handänderungssteuern		430'000		270'517.48		350'000
40330 Hundesteuern		41'500		39'770.00		40'000
93 Finanz- und Lastenausgleich		5'353'500		5'353'500.00		5'538'100
930 Finanz- und Lastenausgleich		5'353'500		5'353'500.00		5'538'100
9301 Finanzausgleich 1. Stufe		5'353'500		5'353'500.00		5'538'100
93010 Finanzausgleich 1. Stufe		5'353'500		5'353'500.00		5'538'100
46211 Ressourcenausgleichsbeitrag		2'963'600		2'963'600.00		3'067'900
46212 Sonderlastenausgleich Weite		2'389'900		2'389'900.00		2'355'400
46214 Soziodemographischer Sonderlastenausgleichsbeitrag						114'800
95 Ertragsanteile, übrige		39'700		39'717.15		1'100
950 Erträge ohne Zweckbindung		39'700		39'717.15		1'100
9500 Erträge ohne Zweckbindung		39'700		39'717.15		1'100
95000 Anteile und Konzessionen		39'700		39'717.15		1'100
41200 Wasserzinsanteil der SAK		1'100		1'095.50		1'100
46310 Beitrag vom Kanton		38'600		38'621.65		
96 Vermögens- und Schuldenverwaltung	134'900	363'400	342'981.13	480'253.22	61'000	192'700
961 Zinsen	300	600		32'934.52	200	130'600
9610 Zinsen	300	600		32'934.52	200	130'600
96100 Zinsen	300	600		32'934.52	200	130'600
34000 Verzugszinsen	300				200	
44010 Verzugszinsen auf Debitoren		100		42.15		100
44020 Zinsen Finanzanlagen				32'396.32		130'000
44090 Skonto Vorausz. KK - Prämien		500		496.05		500
963 Liegenschaften des Finanzvermögens	134'600	362'800	342'981.13	447'318.70	60'800	62'100
9630 Liegenschaften des Finanzvermögens	134'600	362'800	342'981.13	447'318.70	60'800	62'100
96301 Altes Gemeindehaus Stein	103'800	37'600	96'631.78	31'512.00	41'600	44'600
30100 Löhne	5'400		5'272.30		5'500	
30500 Sozialversicherungsbeiträge	400		341.80		400	
30520 Pensionskassenbeiträge	700		746.49		800	
30530 Unfallversicherungsbeiträge	100		20.29		100	
30540 Familienausgleichskasse	100		94.97		100	
30550 Krankenversicherungsbeiträge	100		21.88		100	
34300 Baulicher Unterhalt	82'500		73'453.85		14'500	

Erfolgsrechnung

Funktionale Gliederung Detail	Budget 2023		Rechnung 2023		Budget 2024	
	Aufwand	Ertrag	Aufwand	Ertrag	Aufwand	Ertrag
34310 Nicht baulicher Unterhalt	2'500		1'231.30		4'900	
34390 Übriger Liegenschaftsaufwand	12'000		15'448.90		15'200	
44300 Mietzinsen		27'100		22'500.00		29'400
44390 Rückerstattung Nebenkosten		10'500		9'012.00		15'200
96302 Hauptstrasse 18	9'400	8'400	231'574.65	10'524.20	9'200	14'100
34110 Verluste aus Verkauf oder Ankauf von Sachanlagen FV			224'000.00			
34300 Baulicher Unterhalt	5'000		4'237.30		3'000	
34310 Nicht Baulicher Unterhalt	1'000		975.30		2'200	
34390 Übriger Liegenschaftsaufwand	3'400		2'362.05		4'000	
42600 Rückerstattung Nebenkosten				1'024.20		1'100
44300 Mietzinsen		8'400		9'500.00		13'000
96309 Übrige Liegenschaften FV	21'400	316'800	14'774.70	405'282.50	10'000	3'400
34300 Baulicher Unterhalt	18'000		3'936.30		1'000	
34310 Nicht Baulicher Unterhalt	2'000				1'500	
34390 Übriger Liegenschaftsaufwand	1'400		10'838.40		7'500	
44110 Gewinne aus Verkauf oder Ankauf von Sachanlagen FV		313'400		352'870.00		
44300 Miet- und Pachtzinsen		3'400		3'412.50		3'400
44400 Wertberichtigung Anlagen FV				49'000.00		
97 Rückverteilung		5'000		4'954.00		5'000
971 Rückverteilung CO2-Abgabe		5'000		4'954.00		5'000
9710 Rückverteilung CO2-Abgabe		5'000		4'954.00		5'000
97100 Rückverteilung CO2-Abgabe		5'000		4'954.00		5'000
46990 Rückverteilungen		5'000		4'954.00		5'000
99 Nicht aufgeteilte Posten			20'600.00	51'214.95		
990 Nicht aufgeteilte Posten			20'600.00	51'214.95		
9900 Nicht aufgeteilte Posten			20'600.00	51'214.95		
99000 Nicht aufgeteilte Posten			20'600.00	51'214.95		
38971 Reserveeinlage Liegenschaft FV			20'600.00			
48971 Reservebezug Liegenschaft FV				51'214.95		
Total	27'004'300	24'774'000	25'246'352.40	26'201'349.25	26'028'100	24'695'800
Ertragsüberschuss			954'996.85			
Aufwandüberschuss		2'230'300				1'332'300
Total	27'004'300	27'004'300	26'201'349.25	26'201'349.25	26'028'100	26'028'100

Funktionale Gliederung		Budget 2023		Rechnung 2023		Budget 2024	
		Ausgaben	Einnahmen	Ausgaben	Einnahmen	Ausgaben	Einnahmen
1	ÖFFENTLICHE ORDNUNG UND SICHERHEIT	333'700		272'105.40		352'100	
15	Feuerwehr	274'200		264'665.05			
152	Feuerschutz	274'200		264'665.05			
1520	Investitionsbeiträge an Feuerschutz	274'200		264'665.05			
15200	Wasserversorgung Nesslau Neubau Reservoir Stigen Leitungsern. Stigen - Stein	274'200		264'665.05			
56200	Beitrag an Wasserversorgung	274'200		264'665.05			
16	Verteidigung	59'500		7'440.35		352'100	
161	Militärische Verteidigung	59'500		7'440.35		352'100	
1611	Mehrzweckgebäude Nesslau und Neu St. Johann	59'500		7'440.35		352'100	
16110	Mehrzweckgebäude Nesslau und Neu St. Johann	59'500		7'440.35		352'100	
52900	Planungskosten	59'500		7'440.35		352'100	
2	BILDUNG	940'400		439'654.40		2'168'300	
21	Obligatorische Schule	940'400		439'654.40		2'168'300	
217	Schulliegenschaften	210'300		35'554.30		1'842'300	
2170	Schulliegenschaften	210'300		35'554.30		1'842'300	
21700	Raumerweiterung Krummenau	50'300		17'818.90			
50400	Planungs- und Baukosten	50'300		17'818.90			
21710	Erweiterung Schulraum Primarschule Büelen	160'000		17'735.40		1'842'300	
50400	Planungs- und Baukosten	160'000		17'735.40		1'842'300	
219	Informatik Schule	730'100		404'100.10		326'000	
2191	Informatik Schule	730'100		404'100.10		326'000	
21910	Erneuerung Informatik	730'100		404'100.10		326'000	
50600	Interaktive Lerntechnologien	380'100		356'835.45		23'300	
50610	Anschaffung Notebooks/Tablets	350'000		47'264.65		302'700	
5	SOZIALE SICHERHEIT	195'000		121'000.00		74'000	
53	Alter und Hinterlassene	195'000		121'000.00		74'000	
534	Wohnen im Alter	195'000		121'000.00		74'000	
5340	Wohnen im Alter	195'000		121'000.00		74'000	
53400	Alterszentrum Churfürsten	195'000		121'000.00		74'000	
56400	Sanierung Bewohnerzimmer	195'000		121'000.00		74'000	
6	VERKEHR	818'600	250'000	159'596.75		659'000	250'000
61	Strassenverkehr	818'600	250'000	159'596.75		659'000	250'000
615	Gemeindestrassen	818'600	250'000	159'596.75		659'000	250'000
6150	Gemeindestrassen	818'600	250'000	159'596.75		659'000	250'000

Funktionale Gliederung Detail	Budget 2023		Rechnung 2023		Budget 2024	
	Ausgaben	Einnahmen	Ausgaben	Einnahmen	Ausgaben	Einnahmen
61501 Neuer Fuss- und Radweg Bahnhof bis Johanneum						
63100 Kantonsbeitrag						
61503 Erschliessung Untersteig/ Berstel mit neuer Gemeindestrasse	618'600	250'000	52'849.45		565'700	250'000
50100 Planungs- und Baukosten	618'600		52'849.45		565'700	
63400 Beiträge von Dritten		250'000				250'000
61504 Erschliessung alte Weberei	200'000		106'747.30		93'300	
50100 Planungs- und Baukosten	200'000		106'747.30		93'300	
7 UMWELTSCHUTZ UND RAUMORDNUNG	530'400	768'600	228'055.79	1'051'605.56	1'961'700	1'419'000
71 Wasserversorgung	117'100	456'100	-8'815.75	585'446.54	1'491'300	806'500
710 Wasserversorgung	117'100	456'100	-8'815.75	585'446.54	1'491'300	806'500
7100 Gemeindewasserversorgung	117'100	456'100	-8'815.75	585'446.54	1'491'300	806'500
71000 Neubau Reservoir Stigen Leitungsern. Stigen - Stein	105'100	376'100		410'590.05		
50400 Planungs- und Baukosten	105'100					
63000 Beitrag vom Bund		91'800		45'925.00		
63100 Beitrag vom Kanton / GV		10'100				
63200 Beitrag von Gemeinde		274'200		264'665.05		
63600 Beitrag von Patenschaft für Berggemeinden und Alpinfra (Hilfe Berggde.)				100'000.00		
71001 WK Ennetbühl-Rietbad Neubau Leitung Schwendli-Heimetli	12'000		-8'815.75			
56200 Investitionsbeitrag	12'000		-8'815.75			
71003 Sanierung und Erweiterung Reservoir Hinterberg					1'491'300	556'500
50400 Planungs- und Baukosten					1'491'300	
63000 Beitrag vom Bund						202'900
63100 Beitrag vom Kanton / GV						126'800
63200 Beitrag von Gemeinde						126'800
63600 Beitrag von Patenschaft für Berggemeinden und Alpinfra (Hilfe Berggde.)						100'000
71008 Anschlussbeiträge Wasser		80'000		174'856.49		250'000
63710 Anschlussbeiträge von privaten Haushalten		80'000		174'856.49		250'000
72 Abwasserbeseitigung	200'000	300'000	138'337.84	466'159.02	335'700	600'000
720 Abwasserbeseitigung	200'000	300'000	138'337.84	466'159.02	335'700	600'000
7200 Gde.abwasserversorgung	200'000	300'000	138'337.84	466'159.02	335'700	600'000
72002 Projekt ARA 2040 (Zusammenschluss)	200'000		138'337.84		335'700	
56200 Hydraulisches Konzept und Vorprojekt	200'000		138'337.84		335'700	
72008 Anschlussbeiträge Abwasser		300'000		466'159.02		600'000

Investitionsrechnung

Funktionale Gliederung Detail	Budget 2023		Rechnung 2023		Budget 2024	
	Ausgaben	Einnahmen	Ausgaben	Einnahmen	Ausgaben	Einnahmen
63710 Anschlussbeiträge von privaten Haushalten		300'000		466'159.02		600'000
79 Raumordnung	213'300	12'500	98'533.70		134'700	12'500
790 Raumordnung	213'300	12'500	98'533.70		134'700	12'500
7900 Raumplanung	213'300	12'500	98'533.70		134'700	12'500
79001 Zentrumsentwicklung und Sondernutzungspläne	92'700		45'990.35		46'700	
52900 Planungskosten	92'700		45'990.35		46'700	
79002 Überarbeitung der Schutzverordnung	42'900		24'555.60		38'300	
52900 Planungskosten	42'900		24'555.60		38'300	
79003 Anpassung Richtplan und Rahmennutzungsplan	77'700	12'500	27'987.75		49'700	12'500
52900 Planungskosten	77'700		27'987.75		49'700	
63100 Beitrag vom Kanton		12'500				12'500
Total	2'818'100	1'018'600	1'220'412.34	1'051'605.56	5'215'100	1'669'000
Ertragsüberschuss						
Aufwandüberschuss		1'799'500		168'806.78		3'546'100
Total	2'818'100	2'818'100	1'220'412.34	1'220'412.34	5'215'100	5'215'100

Zusammenzug		Bestand am 31.12.2023		Bestand am 01.01.2023		Veränderung
1	Aktiven	31'033'977.44	100.0%	30'537'317.22	100.0%	496'660.22
10	Finanzvermögen	24'005'905.80	77.4%	23'703'121.02	77.6%	302'784.78
100	Flüssige Mittel und kurzfristige Geldanlagen	2'961'825.99	9.5%	3'037'996.56	10.0%	-76'170.57
1000	Kasse	28'874.37		31'407.14		-2'532.77
1001	Post	1'336'151.16		1'062'415.65		273'735.51
1002	Bank	1'596'785.46		1'944'173.77		-347'388.31
1004	Debit- und Kreditkarten	15.00		0.00		15.00
101	Forderungen	1'858'671.54	6.0%	2'069'680.49	6.8%	-211'008.95
1010	Forderungen aus Lieferungen und Leistungen gegenüber Dritten	720'152.10		740'203.90		-20'051.80
1012	Steuerforderungen	950'245.05		987'430.32		-37'185.27
1014	Transferforderungen	11'902.72		456.00		11'446.72
1015	Interne Kontokorrente	176'371.67		341'590.27		-165'218.60
102	Kurzfristige Finanzanlagen	7'100'000.00	22.9%	0.00		7'100'000.00
1020	Kurzfristige Darlehen	100'000.00		0.00		100'000.00
1023	Festgelder	7'000'000.00		0.00		7'000'000.00
104	Aktive Rechnungsabgrenzungen	445'955.68	1.4%	454'718.98	1.5%	-8'763.30
1041	Sach- und übriger Betriebsaufwand	445'955.68		454'718.98		-8'763.30
106	Vorräte und angefangene Arbeiten	9'682.00		10'716.00		-1'034.00
1060	Handelswaren	9'682.00		10'716.00		-1'034.00
107	Langfristige Finanzanlagen	9'776'270.59	31.5%	16'482'508.99	54.0%	-6'706'238.40
1071	Verzinsliche Anlagen	9'776'270.59		16'482'508.99		-6'706'238.40
108	Sachanlagen FV	1'853'500.00	6.0%	1'647'500.00	5.4%	206'000.00
1080	Grundstücke FV	1'853'500.00		1'647'500.00		206'000.00
14	Verwaltungsvermögen	7'028'071.64	22.7%	6'834'196.20	22.4%	193'875.44
140	Sachanlagen VV	5'311'567.55	17.1%	5'830'868.60	19.1%	-519'301.05
1401	Strassen, Verkehrswege	169'688.50		175'539.85		-5'851.35
1403	Übrige Tiefbauten	308'510.30		316'420.80		-7'910.50
1404	Hochbauten	4'473'637.73		3'643'800.00		829'837.73
1406	Mobilien	65'965.55		107'806.10		-41'840.55
1407	Anlagen im Bau	293'765.47		1'587'301.85		-1'293'536.38
142	Immaterielle Anlagen	1'106'139.04	3.6%	573'927.60	1.9%	532'211.44
1427	Immaterielle Anlagen in Realisierung	562'337.94		19'900.00		542'437.94
1429	Übrige immaterielle Anlagen	543'801.10		554'027.60		-10'226.50
144	Darlehen	0.00		100'000.00	0.3%	-100'000.00
1446	Darlehen	0.00		100'000.00		-100'000.00
146	Investitionsbeiträge	610'365.05	2.0%	329'400.00	1.1%	280'965.05
1462	Investitionsbeiträge an Gemeinden und Gemeindezweckverbände	384'365.05		125'400.00		258'965.05
1469	Investitionsbeiträge an Anlagen im Bau	226'000.00		204'000.00		22'000.00
2	Passiven	31'033'977.44	100.0%	30'537'317.22	100.0%	496'660.22
20	Fremdkapital	5'685'837.32	18.3%	5'409'649.71	17.7%	276'187.61

Zusammenzug		Bestand am 31.12.2023		Bestand am 01.01.2023		Veränderung
200	Laufende Verbindlichkeiten	2'855'506.71	9.2%	2'668'642.84	8.7%	186'863.87
2000	Laufende Verbindlichkeiten aus Lieferungen und Leistungen von Dritten	1'142'063.32		1'138'795.09		3'268.23
2005	Interne Kontokorrente	910'741.18		793'826.88		116'914.30
2006	Depotgelder und Kautionen	598'864.73		557'901.19		40'963.54
2009	Übrige laufende Verbindlichkeiten	203'837.48		178'119.68		25'717.80
202	Steuerbezug	0.00		0.00		0.00
2020	Steuerabschluss	0.00		0.00		0.00
2022	Zahlungsverkehr	0.00		0.00		0.00
2024	Ablieferungen	0.00		0.00		0.00
204	Passive Rechnungsabgrenzungen	1'394'049.30	4.5%	1'131'025.35	3.7%	263'023.95
2041	Sach- und übriger Betriebsaufwand	1'394'049.30		1'131'025.35		263'023.95
205	Kurzfristige Rückstellungen	167'200.00	0.5%	876'575.00	2.9%	-709'375.00
2050	Personalaufwand	144'200.00		161'100.00		-16'900.00
2059	Kurzfristige Rückstellungen	23'000.00		715'475.00		-692'475.00
206	Langfristige Finanzverbindlichkeiten	1'269'081.31	4.1%	733'406.52	2.4%	535'674.79
2064	Darlehen, Schuldscheine	208'750.00		267'500.00		-58'750.00
2068	Passivierte Anschlussbeiträge	1'060'331.31		465'906.52		594'424.79
29	Eigenkapital	25'348'140.12	81.7%	25'127'667.51	82.3%	220'472.61
290	Spezialfinanzierungen im Eigenkapital	674'065.46	2.2%	1'596'202.20	5.2%	-922'136.74
2900	Spezialfinanzierungen im Eigenkapital	674'065.46		1'596'202.20		-922'136.74
291	Fonds im Eigenkapital	6'263'606.41	20.2%	6'045'378.96	19.8%	218'227.45
2911	Fonds im Eigenkapital	6'263'606.41		6'045'378.96		218'227.45
294	Reserven	402'535.05	1.3%	433'150.00	1.4%	-30'614.95
2941	Reserve Werterhalt Finanzvermögen	402'535.05		433'150.00		-30'614.95
299	Bilanzüberschuss	18'007'933.20	58.0%	17'052'936.35	55.8%	954'996.85
2990	Jahresergebnis	954'996.85		2'172'600.11		-1'217'603.26
2999	Kumulierte Ergebnisse der Vorjahre (Eigenkapital)	17'052'936.35		14'880'336.24		2'172'600.11
	Total	0.00		0.00		0.00

Finanzen

Steuerplan 2024

Steuerplan für 2024

1. Einkommens- und Vermögenssteuern 2024 und Vorjahre

Mutmasslicher Ertrag der einfachen Steuer	Fr. 6'850'000.00
114 % Einkommens- und Vermögenssteuern	Fr. 7'809'000.00
Kapitaleistungen	Fr. 291'000.00
Total Steuereingänge	Fr. 8'100'000.00

2. Grundsteuern 2024

Grundstückwerte	Fr. 887'500'000 à 0.8 ‰	Fr. 710'000.00
Grundstückwerte	Fr. 100'000'000 à 0.2 ‰	Fr. 20'000.00
Total		Fr. 730'000.00

Wohin fließen die Steuererträge?

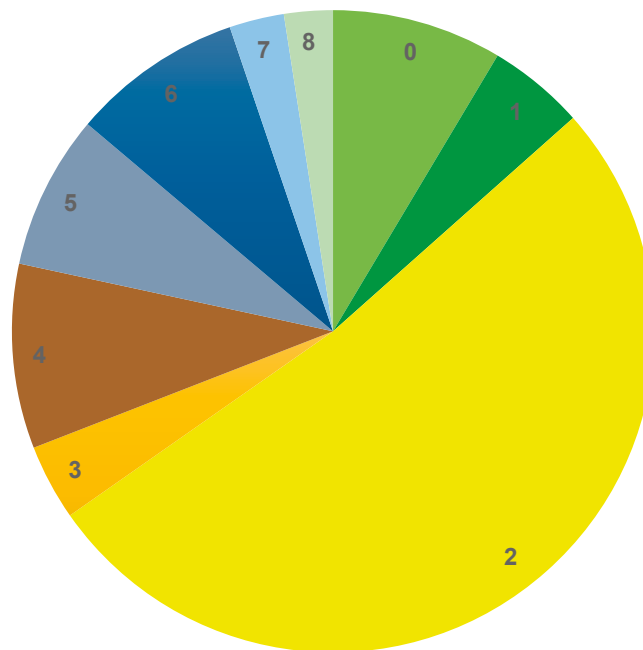

0 Allgemeine Verwaltung	8 %
1 Öffentliche Ordnung und Sicherheit, Verteidigung	5 %
2 Bildung	52 %
3 Kultur, Sport und Freizeit	4 %
4 Gesundheit	9 %
5 Soziale Sicherheit	8 %
6 Verkehr	9 %
7 Umweltschutz und Raumordnung	3 %
8 Volkswirtschaft	2 %

Grafik ohne Kontogruppe 9 (Finanzen und Steuern)

Finanzen

Geldflussrechnung und Eigenkapitalnachweis

Geldflussrechnung

	Beträge in Fr.	Rechnung 2023
Jahresergebnis		954'996.85
Abschreibungen		425'762.60
nicht liquiditätswirksame Aufwände und Erträge		-734'524.24
Geldfluss aus betrieblicher Tätigkeit (- = Abfluss)		646'235.21
Investitionsausgaben		-1'030'228.09
Investitionseinnahmen - Passivierte Anschlussbeiträge		410'590.05
Geldfluss aus Investitionstätigkeit (- = Abfluss)		-619'638.04
Finanzierungsergebnis (- = Fehlbetrag)		26'597.17
+ Zunahme / - Abnahme Finanzverbindlichkeiten		276'187.61
- Zunahme / + Abnahme Anlagen FV		-378'955.35
Geldfluss aus Finanzierungstätigkeit (- = Abfluss)		-102'767.74
Veränderung Flüssige Mittel (- = Abfluss)		-76'170.57

Eigenkapitalnachweis

Konto	Bezeichnung	Bestand 01.01.	Zunahme	Abnahme	Bestand 31.12.
2900	Spezialfinanzierungen im Eigenkapital	1'596'202.20	91'065.94	1'013'202.68	674'065.46
290000	Wasserversorgung	-520'149.38		315'054.71	-835'204.09
290001	Abwasserbeseitigung	1'617'255.86		698'147.97	919'107.89
290002	Abfallbeseitigung	392'447.17	65'250.09		457'697.26
290003	Verbauung Dürrenbach	79'866.20	16'628.40		96'494.60
290004	Energiegewinnung Bürzlen	26'782.35	9'187.45		35'969.80
2911	Fonds im Eigenkapital	6'045'378.96	272'816.00	54'588.55	6'263'606.41
291100	Fonds für Soziales	233'339.05		5'090.00	228'249.05
291101	Hilfsfonds	165'617.85		684.00	164'933.85
291102	Fonds für das Alter	173'900.00			173'900.00
291103	Fonds für Jugend	413'900.00			413'900.00
291104	Fonds für Sport, Kultur, Freizeit und Tourismus	483'000.91		45'794.55	437'206.36
291105	van Calker-Fonds	4'481'089.00	272'816.00		4'753'905.00
291108	Fonds für Schule	54'150.50		2'160.00	51'990.50
291109	Fonds Reisekasse Oberstufe	40'381.65		860.00	39'521.65
2941	Reserve Werterhalt Finanzvermögen	433'150.00	20'600.00	51'214.95	402'535.05
294110	Finanzliegenschaften	268'400.00		51'214.95	217'185.05
294120	Wertschwankungen	164'750.00	20'600.00		185'350.00
2990	Jahresergebnis		954'996.85		954'996.85
299000	Jahresergebnis 2023		954'996.85		954'996.85
2999	kumulierte Ergebnisse der Vorjahre	17'052'936.35			17'052'936.35
299900	Ergebnisse der Vorjahre	17'052'936.35			17'052'936.35
29	Total Eigenkapital	25'127'667.51	1'339'478.79	1'119'006.18	25'348'140.12

Bewertung Finanzvermögen

Objekt	Parzellen-Nr., Valoren-Nr.	Art des Vermögenswerts	Buchwert per 01.01.2023	Bewertung	Buchwert per 31.12.2023	Veränderung der Bewertung	Neuwert Gebäude
Finanzvermögen							
Liegenschaften							
Bauland Büchel, Stein	S 345	Grundstücke und Liegenschaften	255'000.00	Verkehrswert	255'000.00		
1349 m ² Industrieland Berstel	N 1920	Grundstücke und Liegenschaften	7'700.00	Verkehrswert	7'700.00		
Bauland Königsstrasse 4	N 1927	Grundstücke und Liegenschaften	90'000.00	Verkehrswert	Verkauf	-90'000.00	
Bauland Königsstrasse 18	N 1930	Grundstücke und Liegenschaften	136'000.00	Verkehrswert	Verkauf	-136'000.00	
Bauland Königsstrasse 11	N 1930	Grundstücke und Liegenschaften	115'000.00	Verkehrswert	115'000.00		
Bauland Ebenhalde	N 1686	Grundstücke und Liegenschaften	153'000.00	Verkehrswert	153'000.00		
Bauland Büelen	N 1395	Grundstücke und Liegenschaften	74'000.00	Verkehrswert	123'000.00	49'000.00	
Neu St. Johann (Sidwald): Rohbauland	K 846	Grundstücke und Liegenschaften	95'000.00	Verkehrswert	95'000.00		
Sidwald: Rohbauland	K 160	Grundstücke und Liegenschaften	38'000.00	Verkehrswert	38'000.00		
Neu St. Johann (Sidwald): Baurechtsfläche (SAK)	K 870	Grundstücke und Liegenschaften	15'000.00	Verkehrswert	15'000.00		
Hagenstrasse 12: Baurechtsfläche	N 211	Grundstücke und Liegenschaften	243'000.00	Verkehrswert	Verkauf	-243'000.00	
Müli: Baurechtsfläche (SAK)	S 375	Grundstücke und Liegenschaften	3'000.00	Verkehrswert	3'000.00		
Büchel: Wiese	S 91	Grundstücke und Liegenschaften	32'000.00	Verkehrswert	32'000.00		
Müli: Wiese, Wald, Weide	S 361	Grundstücke und Liegenschaften	2'000.00	Verkehrswert	2'000.00		
Nesselfeld: 11 1/4 Alprechte	S 55021	Grundstücke und Liegenschaften	47'800.00	Verkehrswert	47'800.00		
Alphütte (1/2 Anteil) (S152)	S 55021	Grundstücke und Liegenschaften	-	Verkehrswert	-		23'000.00
Alpstall (1/2 Anteil) (S153)	S 55021	Grundstücke und Liegenschaften	-	Verkehrswert	-		48'000.00
STWE - Anteil Gemeindehaus Stein	S 2001	Grundstücke und Liegenschaften	341'000.00	Verkehrswert	341'000.00		1'271'000.00
Liegenschaft Hauptstrasse 18, Nesslau	N 57	Grundstücke und Liegenschaften	Kauf	Verkehrswert	626'000.00		875'000.00
Total Liegenschaften			1'647'500.00		1'853'500.00	-420'000.00	2'217'000.00

Bewertung Finanzvermögen

Objekt	Parzellen-Nr., Valoren-Nr.	Art des Vermögenswerts	Buchwert per 01.01.2023	Bewertung	Buchwert per 31.12.2023	Veränderung der Bewertung	Neuwert Gebäude
Wertschriften		Zur INFO					
14'268 Namenaktien Schweiz, Südostbahn AG	1362856	flüssige Mittel	1.00	14'268.00			
448 Namenaktien Sportbahn Krummenau-Wolzenalp AG	1010	flüssige Mittel	250.00	112'000.00			
4 Namenaktien Graströckungsanlage Wattwil	256120	flüssige Mittel	300.00	1'200.00			
100 Aktien IG GIS AG	5.00	flüssige Mittel	5.00	500.00			
1 Anteilschein Genossenschaft Konzert und Theater St. Gallen	585923	flüssige Mittel	1'000.00	1'000.00			
4 Anteilscheine GAW Untersteig	130150	flüssige Mittel	500.00	2'000.00			
2 Anteilscheine Gen. Alterswohnungen Wasserbrugg	737591	flüssige Mittel	500.00	1'000.00			
1 Anteilschein Genossenschaft Tierklinik und Tierheim Toggenb.	180726	flüssige Mittel	500.00	500.00			
10 Anteilscheine Konsumenten-Tanklager-Gen. St. Gallen	765713	flüssige Mittel	1.00	10.00			
1 Anteilschein Gen.-Alpmilchverwaltung Schwägalp	585924	flüssige Mittel	5'000.00	5'000.00			
2 Anteilscheine Markthalle Toggenburg	1873296	flüssige Mittel	500.00	1'000.00			
20 Anteilscheine Genossenschaft Kino Passerelle Wattwil	179463	flüssige Mittel	100.00	2'000.00			
16 Anteilscheine Gen. Tennis- und Squashanlagen Unterwasser	331544	flüssige Mittel	500.00	8'000.00			
1 Anteilschein Genossenschaft Baumwipfelpfad Neckertal	835647	flüssige Mittel	500.00	500.00			
1 Anteilschein openmobility	16101262	flüssige Mittel	1'000.00	1'000.00			
1 Anteilschein Genossenschaft Zeitgut Toggenburg		flüssige Mittel	100.00	100.00			
1 Darlehen an Kino Passerelle, Wattwil		flüssige Mittel		3'600.00			
1 Schuldbrief auf Parzelle Nr. 1481N GAW Untersteig	Nennwert 390'000	flüssige Mittel		250'000.00			
Total Wertschriften							
Total gesamtes Finanzvermögen			1'647'500.00		1'853'500.00	-420'000.00	2'217'000.00
Reserve Unterhalts- und Erneuerungsarbeiten							217'185.05
10 % Reserve für Wertschwankungen							

Anlagespiegel Verwaltungsvermögen

Bilanz-Konto	Nummer	Bezeichnung	Anschaffungskosten		Kumulierte Abschreibungen			Stand	Buchwert	Dauer
			Stand	Zugänge	Stand	Abschreibungen	Abgänge			
			01.01.2023	Abgänge	01.01.2023	Jahr 2023	31.12.2023	31.12.2023		
140		Sachanlagen	6'914'321.25	-207'998.65	-1'083'452.65	-311'302.40	-1'394'755.05	5'311'567.55		
1401		Strassen, Verkehrswege	175'539.85	0.00	-5'851.35	-5'851.35	-5'851.35	169'688.50		2052
1401 00		Weg Bahnhof bis Johanneum	175'539.85		-5'851.35		-5'851.35	169'688.50		
1403		Übrige Tiefbauten	316'420.80	0.00	-7'910.50	-7'910.50	-7'910.50	308'510.30		
1403 00		Neubau Verbindungsleitung Bürzlen-Schneit / Erbst-Chrömer	316'420.80		-7'910.50		-7'910.50	308'510.30		2062
1404		Hochbauten	6'146'005.43	-392'771.15	-1'023'896.55	-255'700.00	-1'279'596.55	4'473'637.73		
1404 00		Verwaltungsgebäude	2'519'000.00		-458'000.00	-114'500.00	-572'500.00	1'946'500.00		2040
1404 00		Neubau Sporthalle Büelen	1'200'000.00		-400'000.00	-100'000.00	-500'000.00	700'000.00		2030
1404 00		Gruppenräume und Lernwerkstatt	948'696.55		-165'896.55	-41'200.00	-207'096.55	741'600.00		2041
1404 00		Raumerweiterung SH Krau	399'642.49	17'818.90	417'461.39			417'461.39		2048
1404 00		Neubau Reservoir Stigen	1'078'666.39	-410'590.05	668'076.34			668'076.34		2048
1406		Mobilien und Fahrzeug	167'362.20	0.00	-59'556.10	-41'840.55	-101'396.65	65'965.55		
1406 00		Mannschaftstransporter Feuerwehr	70'862.20		-35'431.10	-17'715.55	-53'146.65	177'15.55		2024
1406 00		Radlader	96'500.00		-24'125.00		-48'250.00	48'250.00		2025
1407		Anlagen im Bau	108'992.97	184'772.50	293'765.47			293'765.47		
1407 00		Erschliessung Untersteig/Berstel	87'531.67	52'849.45	140'381.12			140'381.12		
1407 00		Mehrzweckgebäude Nesslau/NSJ	21'461.30	7'440.35	28'901.65			28'901.65		
1407 00		Erweit.Schulraum PS Büelen	0.00	177'35.40	177'35.40			177'35.40		
1407 00		Erschliessung alte Weberei	0.00	106'747.30	106'747.30			106'747.30		
142		Immaterielle Anlagen	757'806.95	640'971.64	-183'879.35	-108'760.20	-292'639.55	1'106'139.04		
1427		Immat. Anlagen in Realisierung	19'900.00	542'437.94	562'337.94			562'337.94		
1427 00		Erneuerung Informatik	19'900.00	404'100.10	424'000.10			424'000.10		
1427 00		Projekt ARA 2024	0.00	138'337.84	138'337.84			138'337.84		

Anlagespiegel Verwaltungsvermögen

Bilanz- Konto	Nummer Bezeichnung	Anschaffungskosten			Kumulierte Abschreibungen			Buchwert 31.12.2023	Dauer
		Stand 01.01.2023	Zugänge Abgänge Umglie- dungen	Stand 31.12.2023	Stand 01.01.2023	Abschreibungen Jahr 2023	Abgänge und Um- gliederung		
1429	Übrige immaterielle Anlagen	737'906.95	98'533.70	836'440.65	-183'879.35	-108'760.20	0.00	543'801.10	2028
1429 00	Zonenpläne und Richtpläne	737'906.95	98'533.70	836'440.65	-183'879.35	-108'760.20	0.00	543'801.10	2028
144	Darlehen	100'000.00	-100'000.00	0.00	-183'879.35	-108'760.20	0.00	-292'639.55	2028
1446 00	Spitex Oberes Toggenburg	100'000.00	-100'000.00	0.00	-183'879.35	-108'760.20	0.00	-292'639.55	2028
146	Investitionsbeiträge	347'659.00	286'665.05	634'324.05	-18'259.00	-5'700.00	0.00	610'365.05	
1462	Investitionsbeiträge	143'659.00	264'665.05	408'324.05	-18'259.00	-5'700.00	0.00	384'365.05	
1462 00	Neubau Reservoir Stigen	0.00	264'665.05	264'665.05			0.00	264'665.05	2048
1462 10	Investitionsbeiträge Korporationen	143'659.00		143'659.00	-18'259.00	-5'700.00	0.00	119'700.00	2044
1469	Anlagen im Bau	204'000.00	22'000.00	226'000.00				226'000.00	
1469 00	WK Ennetbühl-Rietbad	99'000.00	-99'000.00	0.00				0.00	
1469 00	Alterszentrum Churfirsten	105'000.00	12'000.00	226'000.00				226'000.00	
Total	Verwaltungsvermögen	8'119'787.20	619'638.04	8'739'425.24	-1'285'591.00	-425'762.60	0.00	7'028'071.64	

Anlagespiegel Passivierte Anschlussbeiträge

Bilanz- Konto	Nummer Bezeichnung	Anschaffungskosten			Kumulierte Abschreibungen			Buchwert 31.12.2023	Dauer
		Stand 01.01.2023	Zugänge Abgänge Umglie- dungen	Stand 31.12.2023	Stand 01.01.2023	Aufhebungen Jahr 2023	Abgänge und Um- gliederung		
2068	Passivierte Anschlussbeiträge	465'906.52	641'015.51	1'106'922.03	0.00	-46'590.72	0.00	1'060'331.31	
2068 22	Anschlussbeiträge Wasser 2022	92'718.48		92'718.48		-9'271.88		83'446.60	2032
2068 22	Anschlussbeiträge Abwasser 2022	373'188.04		373'188.04		-37'318.84		335'869.20	2032
2068 23	Anschlussbeiträge Wasser 2023	0.00	174'856.49	174'856.49				174'856.49	2033
2068 22	Anschlussbeiträge Abwasser 2023	0.00	466'159.02	466'159.02				466'159.02	2033

Finanzen

Gewährleistungsspiegel und Rückstellungsspiegel

Gewährleistungsspiegel

Im Gewährleistungsspiegel werden jene Risiken aufgeführt, aus denen sich in Zukunft eine wesentliche Verpflichtung des Gemeinwesens ergeben kann (sogenannte Eventualverpflichtungen).

Zusammenstellung	Stand per 31.12.2022	Stand per 31.12.2023
Mögliche Rückforderung Pflegefinanzierung (MiGel-Pauschalen 2015 – 2017)	84'000.00	84'000.00

Rückstellungsspiegel

Rückstellungsart	Bestand 31.12.2022	Zu- bzw. Abnahme	Bestand 31.12.2023
Rückstellungen aus Mehrleistungen Personal	161'100.00	-16'900.00	144'200.00
Wasserkorporation Ennetbühl-Rietbad; Restzahlung Löschwasserversorgung	13'000.00	-13'000.00	0.00
Altlastensanierung bei der Schiessanlage Schwand	113'000.00	-113'000.00	0.00
Restkosten 35 % Gemeindeanteil an den Einlenker der Schwägalpstrasse in die Toggenburgerstrasse in Neu St. Johann	74'375.00	-74'375.00	0.00
Trottoirsanierung Abzweiger Schneitstrasse bis Laaderstrasse	131'100.00	-131'100.00	0.00
Deckbelag Spitalstrasse	34'000.00	-11'000.00	23'000.00
Steuerfusssenkung 2022	350'000.00	-350'000.00	0.00
Total kurzfristige Rückstellungen	876'575.00	-709'375.00	167'200.00

Finanzen

Abschreibungsfristen

Einführung neues Rechnungsmodell St. Galler Gemeinden RMSG

Seit 1. Januar 2019 wenden die St. Galler Gemeinden das vom Kanton St. Gallen vorgeschriebene Rechnungsmodell (RMSG) an. Das RMSG gleicht die Rechnungslegung und Finanzberichterstattung derjenigen der Privatwirtschaft an.

Grundlagen und Grundsätze zur Rechnungslegung

Die Jahresrechnung wurde in Übereinstimmung mit dem Gemeindegesetz (sGS 151.2) und der Verordnung über den Finanzhaushalt der Gemeinden (sGS 151.53) erstellt. Es werden die allgemeinen Grundlagen und Grundsätze der Rechnungslegung der St. Galler Gemeinden angewendet. Diese sind unter www.rm.sg.ch abrufbar.

Abschreibungsmethode und Abschreibungssätze

Finanzvermögen

Wertberichtigungen des Finanzvermögens werden vorgenommen, wenn eine Wertveränderung gegenüber dem Buchwert eintritt.

Verwaltungsvermögen

Das Verwaltungsvermögen wird gemäss Gemeinderatsbeschluss linear über bestimmte Nutzungsdauern abgeschrieben (Auflistung siehe Tabelle).

Aktivierungsgrenze

Die Aktivierungsgrenze beträgt gemäss Gemeinderatsbeschluss Fr. 150'000.00, wobei Darlehen und Beteiligungen unabhängig von ihrer Höhe aktiviert werden.

Abschreibungsfristen

Bilanzkontogruppen	Anlagekategorie	Abschreibungsdauer
Böden	Böden	Keine
Strassen, Verkehrswege	Strassen, Verkehrswege Brücken, Kunstbauten (konventionelle Bauweise) Brücken, Kunstbauten (Leichtbauweise)	30 Jahre 60 Jahre 10 Jahre
Wasserbau	Wasserbau	40 Jahre
Übrige Tiefbauten	Übrige Tiefbauten (z.B. Friedhöfe, Plätze) Kanal- und Leitungsnetze Abwasseranlagen, Abfallanlagen (Tiefbauten)	40 Jahre 40 Jahre 40 Jahre
Hochbauten	Gebäude, Hochbauten (konventionelle Bauweise) Gebäude, Hochbauten (Leichtbauweise) Abwasseranlagen, Abfallanlagen (Hochbauten)	25 Jahre 20 Jahre 25 Jahre
Waldungen, Alpen	Waldungen, Alpen	Keine
Mobilien	Mobilien Maschinen Fahrzeuge Spezialfahrzeuge Hardware	4 Jahre 4 Jahre 4 Jahre 10 Jahre 3 Jahre
Anlagen im Bau	Anlagen im Bau im Verwaltungsvermögen	Keine
Übrige Sachanlagen	Übrige Sachanlagen	Manuell
Immaterielle Anlagen	Software Lizenzen, Nutzungsrechte, Markenrechte Planungskosten Übrige immaterielle Anlagen	3 Jahre 5 Jahre 10 Jahre 5 Jahre
Darlehen	Darlehen	Keine
Beteiligungen, Grundkapitalien	Beteiligungen, Grundkapitalien	Keine
Investitionsbeiträge	Investitionsbeiträge (an Strassen) Investitionsbeiträge (an übrige Tiefbauten) Investitionsbeiträge (an Hochbauten) Investitionsbeiträge (an Spezialfahrzeuge) Investitionsbeiträge (an Übriges)	30 Jahre 40 Jahre 25 Jahre 10 Jahre Manuell
Passivierte Anschlussbeiträge	Passivierte Anschlussbeiträge	10 Jahre

Finanzen

Beteiligungsspiegel

Im Beteiligungsspiegel werden wesentliche Beteiligungen aufgeführt. Wesentlich ist eine Beteiligung, wenn:

- eine grössere kapitalmässige Beteiligung vorliegt,
- höhere Betriebsbeiträge geleistet werden oder
- die Gemeinde einen massgeblichen Einfluss auf die Steuerung hat.

Regionale Zivilschutzorganisation (RZSO) Toggenburg	
<i>Rechtsform</i>	Bevölkerungsschutzkommission (Vereinbarung der beteiligten Gemeinden)
<i>Tätigkeit, öffentliche Aufgaben</i>	Erfüllung der Aufgaben von Zivilschutz und Führungsorganen nach der kantonalen Gesetzgebung, d.h. Bilden einer regionalen Bevölkerungsschutzkommission, Einsetzen eines regionalen Führungsstabs, Einrichten einer regionalen Zivilschutzorganisation und Führen einer regionalen Zivilschutzstelle.
<i>Anteil der Gemeinde Nesslau</i>	nach Einwohnerzahl
<i>Wesentliche weitere Mitglieder der Organisation</i>	Gemeinden Wahlkreis Toggenburg
<i>Zahlungsströme im Berichtsjahr</i>	Fr. 55'221.80
<i>Gesamtaufwand</i>	Fr. 590'290.06
<i>Aussagen zu spezifischen Risiken</i>	Grosses Ereignis verursacht höhere Kosten.
Musikschule Toggenburg	
<i>Rechtsform</i>	Verein
<i>Tätigkeit, öffentliche Aufgaben</i>	Musikalische Ausbildung von Kindern, Jugendlichen und Erwachsenen im Toggenburg
<i>Anteil der Gemeinde Nesslau</i>	Die Betriebskosten werden gedeckt durch die Beiträge der Mitglieder und der Musikschüler. Beiträge der Mitglieder gemäss Kostenverteiler. Der Schulrat stellt eine Stimmrechtsvertretung an der Mitgliederversammlung.
<i>Wesentliche weitere Mitglieder der Organisation</i>	Einheitsgemeinden und Schulgemeinden der Region Toggenburg
<i>Zahlungsströme im Berichtsjahr</i>	Fr. 187'710.80
<i>Gesamtaufwand</i>	offen
<i>Aussagen zu spezifischen Risiken</i>	keine
Sprachförderzentrum Toggenburg	
<i>Rechtsform</i>	Verein
<i>Tätigkeit, öffentliche Aufgaben</i>	Durchführung logopädischer Abklärungen und Therapien
<i>Anteil der Gemeinde Nesslau</i>	Die Kosten werden je nach Anzahl Abklärungen in Rechnung gestellt.
<i>Wesentliche weitere Mitglieder der Organisation</i>	Gemeinden Ebnet-Kappel, Lichtensteig, Hemberg, Degersheim, Schulen Neckertal
<i>Zahlungsströme im Berichtsjahr</i>	Gutschrift Fr. 26'585.65
<i>Gesamtaufwand</i>	offen
<i>Aussagen zu spezifischen Risiken</i>	keine
Spitex Toggenburg	
<i>Rechtsform</i>	Verein
<i>Tätigkeit, öffentliche Aufgaben</i>	Die Spitex stellt ein bedarfsgerechtes Angebot an Hilfe und Pflege zu Hause sicher.
<i>Anteil der Gemeinde Nesslau</i>	Die Gemeinde trägt die nicht von der Krankenversicherung und nicht von der anspruchsberechtigten Person gedeckten Kosten gemäss Pflegefinanzierungsgesetz und Leistungsvereinbarung.
<i>Wesentliche weitere Mitglieder der Organisation</i>	Gemeinden Wildhaus-Alt St. Johann, Ebnet-Kappel, Wattwil und Lichtensteig

Finanzen

Beteiligungsspiegel

<i>Zahlungsströme im Berichtsjahr</i>	Fr. 283'718.00
<i>Gesamtaufwand brutto</i>	offen
<i>Aussagen zu spezifischen Risiken</i>	keine
Kindes- und Erwachsenenschutzbehörde (KESB) Toggenburg	
<i>Rechtsform</i>	öffentlich-rechtliche Anstalt
<i>Tätigkeit, öffentliche Aufgaben</i>	Der Kindes- und Erwachsenenschutzkreis Toggenburg führt die Dienste für Kindes- und Erwachsenenschutz mit dem Zweck, die rechtmässige, wirksame und wirtschaftliche Erfüllung der Aufgaben nach den Bestimmungen des Schweizerischen Zivilgesetzbuches (ZGB) über den Kindes- und Erwachsenenschutz sicher zu stellen.
<i>Anteil der Gemeinde Nesslau</i>	1/3 pro Einwohner, 2/3 nach Anzahl Fälle
<i>Wesentliche weitere Mitglieder der Organisation</i>	Gemeinden Wahlkreis Toggenburg
<i>Zahlungsströme im Berichtsjahr</i>	Fr. 156'619.45
<i>Nettoaufwand</i>	Fr. 1'552'912.37 (2023)
<i>Aussagen zu spezifischen Risiken</i>	Übermässig viele neue Fälle erhöhen den Anteil von Nesslau.
Soziale Fachstellen Toggenburg	
<i>Rechtsform</i>	Verein
<i>Tätigkeit, öffentliche Aufgaben</i>	Die Sozialen Fachstellen Toggenburg führen die regionale Sozialberatung sowie die Berufsbeistandschaft.
<i>Anteil der Gemeinde Nesslau</i>	Bereich Beratungsstelle: nach Einwohner Bereich Berufsbeistandschaft: 1/3 nach Einwohner und 2/3 nach Aufwand
<i>Wesentliche weitere Mitglieder der Organisation</i>	Gemeinden Wildhaus-Alt St. Johann, Ebnet-Kappel, Lichtensteig, und Neckertal
<i>Zahlungsströme im Berichtsjahr</i>	Beratungsstelle: Fr. 105'056.00 Berufsbeistandschaft: Fr. 243'867.50
<i>Gesamtaufwand</i>	Beratungsstelle: Die beteiligten Gemeinden zahlten Beiträge in der Höhe von total Fr. 542'556.00 (2022) Berufsbeistandschaft: Die beteiligten Gemeinden zahlten Beiträge in der Höhe von total Fr. 928'278.20 (2022)
<i>Aussagen zu spezifischen Risiken</i>	Übermässig viele neue Fälle erhöhen den Anteil von Nesslau.
Abwasserverband Churfürsten	
<i>Rechtsform</i>	Zweckverband
<i>Tätigkeit, öffentliche Aufgaben</i>	Reinigung des Abwassers im Zweckverbandsgebiet
<i>Anteil der Gemeinde Nesslau</i>	7 % des Gesamtaufwandes
<i>Wesentliche weitere Mitglieder der Organisation</i>	Gemeinde Wildhaus-Alt St. Johann
<i>Zahlungsströme im Berichtsjahr</i>	Fr. 47'244.05 (ohne MwSt.)
<i>Gesamtaufwand</i>	Fr. 630'763.27
<i>Aussagen zu spezifischen Risiken</i>	keine
Zweckverband Abfallverwertung Bazenheid (ZAB)	
<i>Rechtsform</i>	Zweckverband
<i>Tätigkeit, öffentliche Aufgaben</i>	Die primäre Aufgabe des ZAB besteht darin, die Haushalts-, Industrie- und Gewerbeabfälle sowie die Schlämme aus kommunalen und industriellen Kläranlagen in der Verbandsregion zu sammeln und sie stofflich oder energetisch zu verwerten.
<i>Anteil der Gemeinde Nesslau</i>	verursachergerechte Finanzierung (z.B. Sackgebühren)

Finanzen

Beteiligungsspiegel

<i>Wesentliche weitere Mitglieder der Organisation</i>	33 weitere Gemeinden der st. gallischen Regionen Gossau-Fürstentland, Wil und Toggenburg sowie des Südthurgaus
<i>Zahlungsströme im Berichtsjahr</i>	Die Gemeinde hat Fr. 37'303.40 als Recyclingbeitrag erhalten.
<i>Gesamtaufwand</i>	100 % Finanzierung über Sackgebühren
<i>Aussagen zu spezifischen Risiken</i>	keine

Region Toggenburg

<i>Rechtsform</i>	Verein
<i>Tätigkeit, öffentliche Aufgaben</i>	Der Verein ergreift und unterstützt Initiativen und Projekte, die auf eine wirtschaftlich starke, gesellschaftlich offene, kulturell attraktive sowie ökologisch intakte Region ausgerichtet sind.
<i>Anteil der Gemeinde Nesslau</i>	jährlicher Grundbeitrag aufgrund Wohnbevölkerung
<i>Wesentliche weitere Mitglieder der Organisation</i>	8 Politische Gemeinden und 17 private Organisationen
<i>Zahlungsströme im Berichtsjahr</i>	Fr. 50'495.00
<i>Gesamtaufwand</i>	offen
<i>Aussagen zu spezifischen Risiken</i>	keine

Nesslau Tourismus

<i>Rechtsform</i>	Verein
<i>Tätigkeit, öffentliche Aufgaben</i>	Planung, Verwirklichung und Förderung einer touristischen Entwicklung
<i>Anteil der Gemeinde Nesslau</i>	jährlicher Gemeindebeitrag
<i>Wesentliche weitere Mitglieder der Organisation</i>	natürliche und juristische Personen
<i>Zahlungsströme im Berichtsjahr</i>	Fr. 120'000.00
<i>Gesamtaufwand</i>	Fr. 107'551.82
<i>Aussagen zu spezifischen Risiken</i>	keine

Energiefonds Region Obertoggenburg

<i>Rechtsform</i>	Vereinbarung
<i>Tätigkeit, öffentliche Aufgaben</i>	Förderung der Erhöhung von Effizienz und Produkten von erneuerbaren Energien
<i>Anteil der Gemeinde Nesslau</i>	Die Kosten werden anhand der Einwohnerzahlen aufgeteilt.
<i>Wesentliche weitere Mitglieder der Organisation</i>	Gemeinden Ebnat-Kappel und Wildhaus-Alt St. Johann
<i>Zahlungsströme im Berichtsjahr</i>	Fr. 123'750.00
<i>Gesamtaufwand</i>	Fr. 336'914.00
<i>Aussagen zu spezifischen Risiken</i>	keine

Weitere Beteiligungen ohne grössere kapitalmässige Beteiligung und ohne wesentliches Risiko im Jahr 2023

Regionales Zivilstandsamt Toggenburg	Tagesfamilien Toggenburg
Bibliothek Nesslau	Kita Obertoggenburg (Topolino)
Kultur Toggenburg	Toggenburg Tourismus
Mütter- und Väterberatung	Energietal Toggenburg
Pro Senectute Wil & Toggenburg	

Bericht der Geschäftsprüfungskommission

Geschätzte Stimmbürgerinnen und Stimmbürger

Als Geschäftsprüfungskommission haben wir die Jahresrechnung der Gemeinde Nesslau, bestehend aus Berichterstattung, Bilanz, Erfolgsrechnung, Investitionsrechnung, Geldflussrechnung und Anhang sowie die Amtsführung für das am 31. Dezember 2023 abgeschlossene Rechnungsjahr und das Budget 2024 geprüft.

Verantwortung des Gemeinderates

Der Gemeinderat von Nesslau ist für die Aufstellung der Jahresrechnung und des Budgets und die Amtsführung in Übereinstimmung mit den kantonalen und kommunalen gesetzlichen Vorschriften verantwortlich. Diese Verantwortung beinhaltet die Ausgestaltung, Implementierung und Aufrechterhaltung eines internen Kontrollsystems mit Bezug auf die Aufstellung der Jahresrechnung, die frei von wesentlichen falschen Angaben als Folge von Verstössen oder Irrtümern ist. Darüber hinaus ist der Gemeinderat für die Anwendung sachgemässer Rechnungslegungsmethoden sowie die Vornahme angemessener Schätzungen verantwortlich.

Verantwortung der Geschäftsprüfungskommission

Unsere Verantwortung ist es, aufgrund unserer Prüfung ein Prüfungsurteil über die Jahresrechnung und das Budget sowie die Amtsführung abzugeben. Wir haben unsere Prüfung in Übereinstimmung mit den gesetzlichen Vorschriften vorgenommen. Die Prüfung haben wir so zu planen und durchzuführen, dass wir hinreichende Sicherheit gewinnen, ob die Jahresrechnung frei von wesentlichen falschen Angaben ist. Eine Prüfung beinhaltet die Durchführung von Prüfungshandlungen zur Erlangung von Prüfungsnachweisen für die in der Jahresrechnung enthaltenen Wertansätze und sonstigen Angaben. Die Auswahl der Prüfungshandlungen liegt im pflichtgemässen Ermessen des Prüfers. Dies schliesst eine Beurteilung der Risiken wesentlicher falscher Angaben in der Jahresrechnung als Folge von Verstössen oder Irrtümern ein. Bei der Beurteilung dieser Risiken berücksichtigt der Prüfer das interne Kontrollsystem, soweit es für die Aufstellung der Jahresrechnung von Bedeutung ist, um die den Umständen entsprechenden Prüfungshandlungen festzulegen, nicht aber um ein Prüfungsurteil über die Wirksamkeit des internen Kontrollsystems abzugeben. Die Prüfung umfasst zudem die Beurteilung der Angemessenheit der angewandten Rechnungslegungsmethoden, der Plausibilität der vorgenommenen Schätzungen sowie eine Würdigung der Gesamtdarstellung der Jahresrechnung. Wir sind der Auffassung, dass die von uns erlangten Prüfungsnachweise

eine ausreichende und angemessene Grundlage für unser Prüfungsurteil bilden.

Prüfungsurteil

Nach unserer Beurteilung entsprechen die Jahresrechnung und die Amtsführung für das am 31. Dezember 2023 abgeschlossene Rechnungsjahr sowie das Budget 2024 den kantonalen und kommunalen gesetzlichen Vorschriften.

Berichterstattung aufgrund weiterer gesetzlicher Vorschriften

Wir bestätigen, dass wir die Anforderungen an die Befähigung gemäss Art. 56 GG erfüllen und keine mit unserer Unabhängigkeit nicht vereinbare Sachverhalte vorliegen.

Aufgrund unserer Prüfungstätigkeit stellen wir folgende Anträge:

- Die Jahresrechnung 2023 der Politischen Gemeinde Nesslau sei zu genehmigen.
- Die Anträge des Rates über Budget und Steuerfuss für das Rechnungsjahr 2024 seien zu genehmigen.

13. Februar 2024

Die Geschäftsprüfungskommission

Willi Bösch, Präsident
 Enrico Grisendi, Schreiber
 Raimund Bischof, Mitglied
 Hansueli Bösch, Mitglied
 Laura Rüttimann, Mitglied

Prüfungs- und Genehmigungsvermerke

1. Der Finanzverwalter bestätigt die Richtigkeit der Erfolgsrechnung, der Investitionsrechnung und der Bestandesrechnung.

9650 Nesslau, 31. Januar 2024

Der Finanzverwalter:

Ralf Baumann

3. Die Jahresrechnung, das Budget und der Steuerplan wurden von der Geschäftsprüfungskommission geprüft und für richtig befunden.

9650 Nesslau, 13. Februar 2024

Für die Geschäftsprüfungskommission:

Willi Bösch, Präsident

Enrico Grisendi, Schreiber

2. Die Jahresrechnung, das Budget und der Steuerplan wurden vom Gemeinderat geprüft und genehmigt.

9650 Nesslau, 6. Februar 2024

GEMEINDERAT NESSLAU

Der Gemeindepräsident:

Kilian Looser

Die Ratsschreiberin:

Doris Gmür-Hinterberger

4. Die Jahresrechnung, das Budget und der Steuerplan wurden von der Bürgerschaft an der Bürgerversammlung vom 22. März 2024 genehmigt.

9650 Nesslau, 22. März 2024

Der Präsident:

Die Schreiberin:

Mitarbeiterinnen und Mitarbeiter der Gemeinde

(Stand Februar 2024)

Gemeindeverwaltung

Name	Funktion	Eintritt
Baumann Brigitte	Leiterin Bauverwaltung	2014
Baumann Ralf	Leiter Finanzverwaltung	2020
Berlinger Franziska	Lernende	2023
Bollhalder Markus	Mitarbeiter Bauverwaltung	2023
Fischer Dominik	Leiter Betreibungsamt und Einwohneramt	2022
Frischknecht Doris	Leiterin Steueramt	2000
Giezendanner Livia	Lernende	2023
Giger Ursula	Mitarbeiterin Steueramt (Teilzeit 50 %)	2020
Gimmi Max	Lernender	2021
Gisler Sarina	Mitarbeiterin Einwohneramt und Bauverwaltung	2021
Gmür Doris	Ratsschreiberin/Leiterin Kanzlei	1995
Götte Sybille	Mitarbeiterin Kanzlei und Bauverwaltung	2017
Knöpfel Manuela	Mitarbeiterin Finanzverwaltung (Teilzeit 40 %)	2005
Looser Kilian	Gemeindepräsident/Leiter Landwirtschaftsamt	2011
Pedrett Petra	Sachbearbeiterin Einwohner-/Bestattungsamt/AHV-Zweigstelle	2016
Stalder Cornelia	Leiterin Sozialamt (Teilzeit 80 %)	2015
Zybach Lea	Lernende	2022

Werkhof / Kläranlage / Brunnenmeister

Name	Funktion	Eintritt
Brunner Willy	Klärwärter	2021
Giezendanner Christian	Mitarbeiter Werkhof (Teilzeit 50 %)	2020
Louis Herbert	Brunnenmeister	2016
Lusti Christian	Mitarbeiter Werkhof	2020
Scherrer Walter	Teamleiter Werkhof	2009
Scherrer Werner	Mitarbeiter Werkhof/Wasserversorgung	2000

Schulverwaltung

Auflistung siehe Seite 26

Hallenbad

Name	Funktion	Eintritt
Leuenberger Matthias	Badmeister	2019
Bischof Urs	Badmeister-Stellvertreter (Teilzeit 30 %)	2021

Behördenmitglieder

(Amtsdauer 2021 - 2024, Stand Februar 2024)

Gemeinderat mit Angaben Besoldung

Name	Funktion	Bruttolohn	Pensum	Spesen
Looser Kilian	Gemeindepräsident	190'756.00*	100 %	8'000.00
Abderhalden-Hämmerli Andrea	Mitglied (2. Vizepräsidentin)	6'070.00	-	-
Egli Erika	Mitglied	5'635.00	-	-
Huser Hansjörg	Schulratspräsident	1'920.00	-	-
Roth Hansueli	Mitglied	8'115.00	-	-
Rutz Trudi	Mitglied (Vizepräsidentin)	7'218.00	-	-
Wickli Markus	Mitglied	4'890.00	-	-

Schulrat mit Angaben Besoldung

Name	Funktion	Bruttolohn	Pensum	Spesen
Huser Hansjörg	Schulratspräsident	127'044.00	80 %	1'500.00
Bauert Samuel	Mitglied (Vizepräsident)	2'705.00	-	-
Hartmann Fridolin	Mitglied	3'260.00	-	-
Huser Ursina	Mitglied	3'172.50	-	-
Scheiwiller Petra	Mitglied	3'606.25	-	-
Tischhauser-Roth Maya	Mitglied	3'260.00	-	-
Veya-Abderhalden Daniela	Mitglied	3'715.00	-	-

Geschäftsprüfungskommission mit Angaben Besoldung

Name	Funktion	Bruttolohn	Pensum	Spesen
Bischof Raimund	Mitglied	1'243.00	-	-
Bösch Hans Ueli	Mitglied (Vizepräsident)	1'278.00	-	-
Bösch Willi	Präsident	1'400.00	-	-
Grisendi Enrico	Mitglied (Aktuar)	1'190.00	-	-
Rüttimann Laura	Mitglied	1'278.00	-	-

Gemäss Art. 123b des Gemeindegesetzes (sGS 151.2) wird die Besoldung der von der Bürgerschaft gewählten Behördenmitglieder nach Ablauf des Rechnungsjahrs im Geschäftsbericht veröffentlicht. In der Gemeinde Nesslau werden die Mitglieder des Gemeinderates, des Schulrates sowie der Geschäftsprüfungskommission von der Bürgerschaft gewählt. Die Grundentschädigung beträgt für ein Mitglied des Gemeinderates Fr. 2'000.00, für ein Mitglied des Schulrates Fr. 1'000.00. Hinzu kommen die Sitzungsgelder für die Tätigkeit im Rat und den verschiedenen Kommissionen. Bei der Geschäftsprüfungskommission erhalten Präsident und Aktuar eine kleine Pauschalentschädigung.

Entschädigungen für Tätigkeiten von Behördenmitgliedern in Organen von juristischen Personen des öffentlichen Rechts (regionale und kantonale Organisationen) fliessen der Gemeinde zu.

*Das Gemeindepräsidium hat durch Verwaltungstätigkeiten bei der IG GIS AG und beim Zweckverband Abfallverwertung Bazenheid (ZAB) sowie bei der Region Toggenburg, Waldregion 5 Toggenburg und der Vereinigung St. Galler Gemeindepräsidenten (VSGP) im Jahr 2023 Rückerstattungen von Fr. 34'087.10 generiert.

Ferienplan

Schuljahr 2023/24

Schulbeginn: Montag, 14. August 2023

erster Ferientag:

letzter Ferientag:

Herbstferien: Samstag, 30. September 2023 – Sonntag, 22. Oktober 2023

Weihnachtsferien: Samstag, 23. Dezember 2023 – Sonntag, 7. Januar 2024

Sportferien: Samstag, 27. Januar 2024 – Sonntag, 4. Februar 2024

Frühlingsferien: Samstag, 6. April 2024 – Sonntag, 21. April 2024

Sommerferien: Samstag, 6. Juli 2024 – Sonntag, 11. August 2024

Freie Tage und Halbtage: *Kindergarten/Primar
Oberstufe
alle* Nachmittag Herbstmarkt Sidwald (26. Oktober 2023)
Nachmittag Katharinen-Markt Alt St. Johann (14. November 2023)
Freitag, 10. Mai 2024 (Auffahrtsbrücke)
Nachmittag Frühlingsmarkt Sidwald (16. Mai 2024)

Schuljahr 2024/25

Schulbeginn: Montag, 12. August 2024

erster Ferientag:

letzter Ferientag:

Herbstferien: Samstag, 28. September 2024 – Sonntag, 20. Oktober 2024

Weihnachtsferien: Samstag, 21. Dezember 2024 – Sonntag, 5. Januar 2025

Sportferien: Samstag, 25. Januar 2025 – Sonntag, 2. Februar 2025

Frühlingsferien: Samstag, 5. April 2025 – Sonntag, 20. April 2025

Sommerferien: Samstag, 5. Juli 2025 – Sonntag, 10. August 2025

Freie Tage und Halbtage: *Kindergarten/Primar
Oberstufe
alle* Nachmittag Herbstmarkt Sidwald (24. Oktober 2024)
Nachmittag Katharinen-Markt Alt St. Johann (12. November 2024)
Nachmittag Frühlingsmarkt Sidwald (15. Mai 2025)
Freitag, 30. Mai 2025 (Auffahrtsbrücke)

Einladung zur Bürgerversammlung

Freitag, 22. März 2024, 20.15 Uhr
Büelensaal, Nesslau

Traktanden

1. Jahresrechnung 2023 mit Antrag der Geschäftsprüfungskommission
2. Budget 2024 und Steuerplan 2024
3. Gutachten und Antrag betreffend Schulraumerweiterung Primarschule Büelen, Nesslau
4. Gutachten und Antrag betreffend Sanierung und Erweiterung Reservoir Hinterberg, Stein
5. Allgemeine Umfrage

Fehlende Stimmrechtsausweise können bei der Gemeinderatskanzlei (Büro DG6) im Gemeindehaus Nesslau bezogen werden.

Nesslau, 6. Februar 2024

Gemeinderat Nesslau

Kontakt

Gemeinde Nesslau
Hauptstrasse 24
Postfach 63
9650 Nesslau
Tel. 058 228 76 20
info@nesslau.ch
www.nesslau.ch